Industria Forestal en Picada

INF. COLS. 4, 5 Y 6

XEROX
Solicite demostración
TEL. 2-16-86 y 2-46-04
FAX
XEROX

$1000 PESOS M/N
Meridiano De Nayarit
Tepic, Nay., Jueves 8 de Marzo de 1990. AÑO XLVI EPOCA II Num. 1,135

Amplia Participación Para los Priístas

✦Aquí Hay Condiciones Para ir Adelante en la Democracia Interna del PRI
✦Se Avizoran Renovados Procedimientos de Selección

El Congreso Consultivo del PRI manifestó que esta listo el PRI de Nayarit para los grandes tareas por la democracia interna del partido.

El Consejo, Consultivo del PRI, los Representantes de los Sectores, la mujer y los Jóvenes del Estado de Nayarit, coincidieron en que hay condiciones propicias para que la democracia tenga pleno y franco avance para dar un ejemplo Nacional más de Organización y desarrollo del Partido Revolucionario Institucional.

Durante una reunión a la que concurrieron los principales cuadros priístas de la entidad y a la que también asistió como invitado especial el gobernador del estado, Celso H. Delgado Ramírez, se recordó que Nayarit ha sido Vanguardia de la Renovación Democratica del PRI a nivel nacional y por lo mismo se puede asegurar que en los próximos procesos de selección interna de Candidatos se podrán aplicar avanzados procedimientos de mayor participación política en respuesta pronta a los lineamientos del Presidente de la República, Carlos Salinas de Gortari, expresados recientemente con motivo del LXI Aniversario del tricolor.

En la reunión del Consejo Consultivo y los sectores, efectuada el martes por la noche en la Sala de Juntas del Directivo Estatal, el Presidente del máximo Organo de consulta del PRI nayarita, profesor Antonio Pérez Peña, abundó sobre las posibilidades inmediatas de una mayor apertura política de participación directa sin cuotas o apartados de poder para que siga el PRI transformándose en sí mismo y continúe como la organización dirigente del pueblo mexicano.

Las opiniones de todos los asistentes fueron amplias y objetivas y con la disposición de contribuir para que todas las corrientes que se dan al interior del Partido Revolucionario Institucional encuentren completa expresión y participación. De todas las intervenciones de tan distinguidos militantes el delegado general del CEN del PRI, Jorge Schiaffino Isunza, testimonió y reconoció como un esfuerzo importante de gran valor que servirá para mantener a Nayarit adelante en el ejemplo para el priísmo nacional.

FUENTE POLITICA

Por Amadeus.

Otoniel Pérez Orta renunció a la Secretaría Particular del gobernador Celso Delgado Ramírez, sustituyéndolo interinamente Manuel Salinas Solís, quien a la vez es Secretario Privado del Jefe del Ejecutivo. Otoniel Pérez renunció a tan importante puesto para ir en busca de una diputación local por el primer Distrito que abarca

PASE A LA PAG. 4

Minay y su Prolongada Agonía

En el abandono parcial se encuentra sumergida Maderas Industrializadas de Nayarit (MINAY), la cual, ya no es la misma desde que tomó posesión como gerente general un sobrino del exgobernador sinaloense, Antonio Toledo Corro, el licenciado Hugo Villa Toledo.

Hugo Villa, empleado estatal, intenta hacer de esta empresa del gobierno en "incosteable".

MERIDIANO llevó a cabo un recorrido por el interior de la empresa MINAY, ubicada cerca del Rastro Municipal de la Ciudad Industrial, adelantito del puente de San Cayetano. El aserrado ocupa una superficie de 15 hectáreas que se hallan alambradas para evitar el robo de madera.

Una bodega similar al Mesón de Los Deportes que se localiza en la Ciudad de la Cultura en Tepic, se encuentra abandonada desde hace dos años, precisamente cuando Hugo Villa Toledo fue nom-

Pasa a la Pag. 3

Preservar la Ecología y la Flora Pide Celso

Gran preocupación existe por parte de la Comisión Editorial de Gobierno del Estado, por preservar la ecología, la flora y la fauna de la entidad, por lo cual se reunió en días pasados con personalidades expertas en el campo para analizar y tomar las medidas pertinentes que eviten la propagación de incendios de las zonas boscosas de Nayarit.

Para tal fin se recomendó que se abrieran con toda oportunidad las brechas conocidas como guardarrayas o cortafuegos de amplitud suficiente por los linderos, evitando de esta forma que al ser desmontado, se propague hacia otros lugares el fuego, que en ocasiones perjudica a terceros.

Se precisó que el uso del fuego en lugares boscosos, montes o pastizales, como cualquier otro sitio donde se pueda iniciar un fuego que pueda traer graves consecuencias para la estabilidad de la ecología, flora y la fauna de la entidad, se deberán encender únicamente para preparar alimentos o resguardarse del frío, para que posteriormente se apaguen perfectamente.

En lo que respecta a los propietarios de predios forestales se sugirió formar uniones, con el propósito fundamental de prevenir y combatir los incendios forestales que se registren en los propios predios, y aún más en la época de sequía.

De la misma manera se mencionó que en los aprove-

PASE A LA PAG. 3

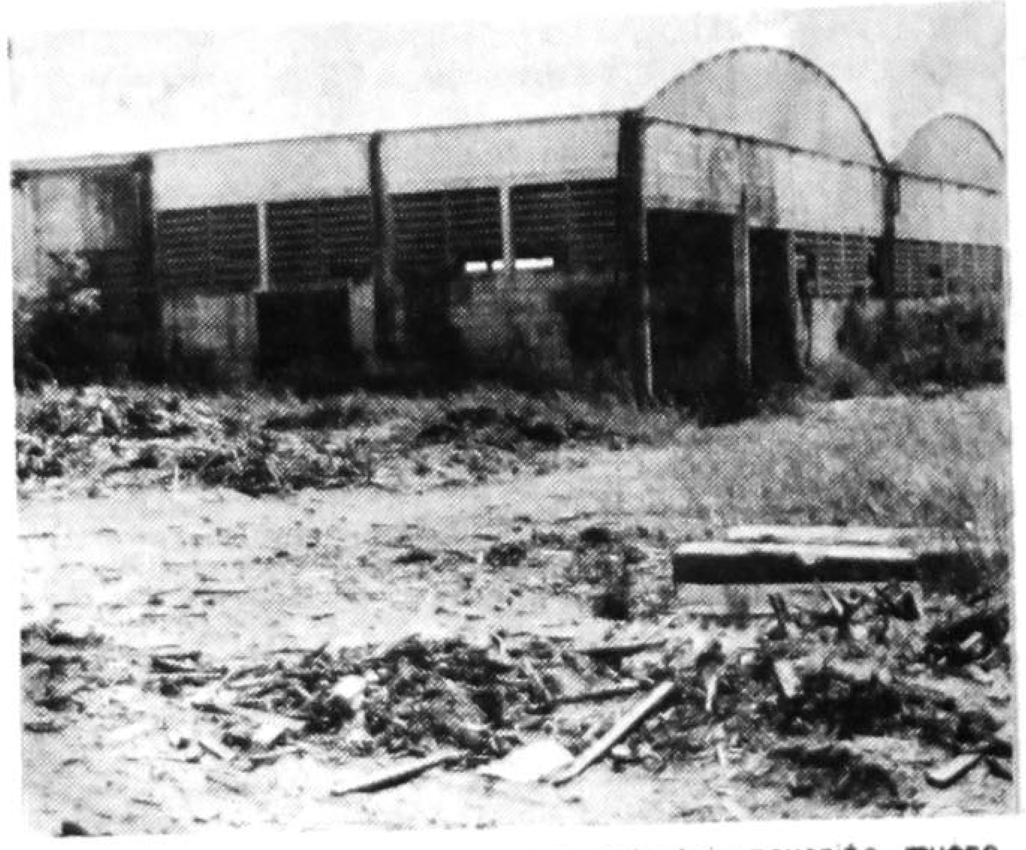

Minay, lo que pudo ser una gran industria nayarita, muere lentamente.

Se Promoverán en México las Microempresas

POR PATRICIA RAMIREZ

Dentro del Programa Nacional de Solidaridad, se encuentra contemplada la creación de microempresas, como fuente de trabajo para las generaciones jóvenes de México y principalmente para los estudiantes tecnológicos.

Oscar Ramírez Llamas, presidente de la Federación de Estudiantes Tecnológicos, dijo que próximamente se impartirá aquí en Tepic y en todos los estados, cursos de capacitación administrativa y de creación de proyectos de industria.

"De esta manera =agregó- los jóvenes tendrán las bases suficientes para crear un verdadero proyecto y presentarlo para su financiamiento".

Los cursos estarán a cargo de la Comisión Nacional del Deporte a través del Instituto Nayarita del Deporte y la Juventud.

PULSO

Elías Maldonado

Aquí, en Nayarit, la lucha contra el narcotráfico será limpia. No se van a violar los derechos humanos, no habrá robos, amenazas, persecuciones, detenciones ilegales, torturas, asesinatos de presuntos culpables o inocentes. En pocas palabras, el nuevo equipo de elementos Antinarcóticos de la Procuraduría General de la República encabezado por el comandante Gerardo Velázquez Ayala, de 35 años de edad, no llegó a nuestro estado para sembrar el terror entre campesinos e indígenas.

Pudiéramos creerles. En buena onda, ¡Vamos a creerles!

Gerardo Velázquez Ayala es joven, resuelto

Pase a la Pag. 4

Ensalada

POR ROSARIO A. CAMBERO V.

Este es su resumen informativo, lo más sobresaliente en el mundo de la noticia lo encontrarán a continuación.

Muchas han sido las protestas por acciones que realizan accionistas estadunidenses en México, una de ellas fue puesta por el Sector Laboral de Aguascalientes. Y con justa razón, la soberanía del país es intocable, por su parte el licenciado Roberto Padilla Márquez, presidente del Congreso del Trabajo dijo que el presidente Salinas con su pro-

PASE A LA PAG. 3

La Secretaría de Salud Destinará 16 Mil Millones al Presupuesto en Nayarit: AGG

POR LORENA HERNANDEZ

En materia de salud pública se duplicará el presupuesto otorgado por la federación a Nayarit; en 1989 fueron destinados 9 mil 500 millones de pesos, en tanto que durante el presente año se ejercerán 16 mil 500 millones.

Dijo el doctor Antonio González Guevara, Jefe de los Servicios Coordinados de Salud Pública en el estado, al tiempo de agregar que se dará prioridad a las campañas para erradicar enfermedades transmisibles.

González Guevara señaló que se pretende erradicar y combatir enfermedades como el sarampión, la poliomielitis, el dengue y en segundo término la hipertensión, el cáncer cérvico uterino y mamario, así como la planificación familiar.

Precisó que se destinarán recursos humanos y económicos específicos para detectar y descubrir el mayor número posible de infecciones del Síndrome de Inmunodeficiencia Adquirida (SIDA).

González Guevara apuntó que de acuerdo al presupuesto será fundamental rehabilitar

PASE A LA PAG. 3

El Agua Potable de Tepic, Contaminada

POR: LORENA HERNANDEZ

El agua entubada en la ciudad de Tepic se encuentra contaminada y por ende genera epidemias y enfermedades entre la población que la utiliza, denunciaron vecinos de las colonias Ojo de Agua, López Mateos y el Rodeo.

Guadalupe Cristerna, integrante del comité promotor estatal del Partido de la Revolución Democrática (PRD) y vecino de la colonia Ojo de Agua dijo que el servicio del "agua potable" es irregular además de que los cobros son excesivos.

Precisó que mensualmente reciben cobros por 30 mil y 40 mil pesos; sin embargo, de acuerdo a lo establecido por la Junta local del Agua potable a las colonias populares debería cobrárseles cuatro mil pesos, indicó.

Guadalupe Cristerna, quien encabezaba al grupo de colonias inconformes, hizo responsables de la contaminación del agua a la Junta Local y a las autoridades de Salubridad y Asistencia, "porque no verifican la sanidad del agua que consumimos".

PASE A LA PAG. 3

El ISSSTE y los Niños

INCO mi círculo infantil, es el nombre del programa que actualmente se efectúa en la biblioteca del ISSSTE.

Con el objetivo de generar en el niño mediante el desarrollo de su potencial creativo, una actitud crítica con la que actue concientemente y por iniciativa propia, respecto a si mismo, su entorno social y su medio ambiente.

La delegación estatal del ISSSTE, que preside el Lic.

Pase a la Pag. 3

Meridiano De Nayarit

Tepic, Nay., Jueves 8 de Marzo de 1990. PAG-2 OPINION

"CUAUHTEMOC"

JR. OTONIEL PEREZ ORTA
XCLUSIVO PARA MERIDIANO)

Cu... ...02- Selvas el Ro... ...nduas, 1525, el ...timo rey azteca 1520-1525, ...ra hijo de ahuitzotl, su ...ombre significa "El Aguila ...ue cae". Entró a reinar al ...orir Cuitláhuac. A pesar de ...situción desesperada en ...ue se hallaba Tenochtitlán ...n 1521, defendió hasta el ...n la capital de los azte...as, fue apresado el 13 de ...gosto del citado año, cuando ...tentaba huir hacia Texcoco, al día siguiente, se rindió los españoles. Desde enton...es hasta su muerte permane...ió en la cautividad, fue ...metido a tormento para que ...evelara el escondite del ...esoro de la corona azteca ...ero, al parecer, aguantó stoicamente el suplicio. ...nalmente en una expedición ...rganizada por Córtez al ...erritorio de la actual Hon...uras, y a la que había lle...ado consigo a Cuauhtémoc y a ...tros príncipes aztecas, fue ...cusado de conspirar contra ...l Conquistador, que lo mandó ...horcar. El pueblo mexicano ...reverencia como a Héroe ...acional.

Al conmemorar el 465 ani...esario luctuoso de Cuauhté...moc, este hecho nos sirve ...ara meditar sobre el origen ...e nuestros ancestros y rea...firmar las profundas raices ...e nuestra nacionalidad.

Nacido en 1496, dicen los ...istoriadores que Cuauhtémoc ...ue desde su cuna, predesti...ado para erigirse en símbolo ...e la cultura mexicana, pues ...n su solo nombre, que signi...fica "Aguila que desciende" o "Aguila crepuscular" encierra ...l significado filosofico de ...a vida y de la muerte, del ...ía y de la noche, algunos de ...us biografos realizan la ...ella comparación del águila ...ue durante el día asciende ...n el cielo en búsqueda de su ...ustento, y al atardecer ...uelve a su nido para recupe...rar fuerzas y volver nuevamente y con mas brios a desplegar las alas de la libertad y del trabajo.

De los tres a los quince años, Cuauhtémoc, como todos los varones mexicas fue forjado en el crisol familiar de su época, asimilando los ferreos principios de la obediencia a los mayores de la laboriosidad, de la devoción a los dioses, de la humanidad y de la sobriedad en la conducta personal, elementos todos finalmente conforman su estatua como caudillo, como líder y como gobiernante del México prehispanico, un México que ya desde entonces entendia y ensayaba el nacionalismo como sistema de vida.

A los quince años, Cuauhtémoc prosigue su formación en el Calmecac casa de templanza, abstinencia y ayuno, en donde por vez primera entendio el esoterismo de los libros pintados, las ciencias políticas del mando, los ejercicios que habrían de prepararle para la milicia, las tradiciones históricas, las observaciones astronómicas, la belleza de los cantares, sintesis expresiva de la música, la poesía y la danza azteca, pero sobre todo, los conocimientos de la religión racionalista y símbolica de su tiempo.

Y fue allí, en el Calmecac, en donde Cuauhtémoc recibió la enseñanza fundamental de su vida, la historia de su pueblo, allí supo que en el año de 1116 de nuestra era, su tribu abandonó su patria primordial, Aztlan, el lugar mitico de la blancura o de las garzas una lejana isla en el norte de México, hoy identificada con Mexcaltitán y Aztatan en Nayarit, del cual partieron en penosa peregrinación que los convirtió en vagabundos o parias durante varios siglos en busca de la futura patria y el hogar que habría de señalarles su Dios tutelar Huitzilopochtli, sueño de que se concreta con la fundación de Tenochtitlán en 1325.

Fue hijo de Ahuizotl rey Tenochca de quien quedó huerfano a los seis años, y de Tiyacatillacapantzim, princesa tlatelolca descendia por línea recta de la nobleza indígena del país; Netzahualcoyotl y Moquiuix por su madre, y Axayacatl, Izcoatl, Acamapichtli y otros reyes de México por su padre.

Graçias a su tenacidad, a su disciplina y a su extensa preparación, supo por merito propio ubicarse en las responsabilidades más altas de la milicia y del gobierno, es así que llega a ser Izhabuatl o general en jefe del ejército Mexica, y en 1515 es nombrado Tecutli, señor o gobernador de Tlatelolco.

Del 25 de noviembre de 1520 a enero de 1521 al morir Cuitlahuac, ocupa de hecho la primera magistratura del imperio Izteca, puesto que le es ratificado por el tratocan o consejo de ancianos.

En el ejército del gobierno del estado Mexica por el caudillo cuauhtémoc, y bajo su guía, lo Aztecas enfrentaron con eroísmo al invasor extranjero, para defender su patria, sus vidas, honradas, hijos y mujeres, y las armas usadas por los hispanos. No obstante el denodado espíritu de bravura de Cuauhtémoc y su pueblo, de Tenochtitlan, callo la mañana de verano del 13 de agosto de 1521, y aun en medio de tal adversidad Cuauhtémoc encontró el desahogo de la dulce compañía de su esposa Te Wichpo, quien era hija de Moctezuma e hija de Witlahuac, quien hasta el último momento demostró su inmenso amor, y apoyo en tal difícil trance.

El México, de hoy, no obstante el tiempo transcu-

PASE A LA PAG. 3 SECC. D

GOLPES AL NARCOTRAFICO

POR JUAN AYALA.

La detención del ex jefe policiaco Miguel Aldana Ibarra ha enviciado una vez más la magnitud de la lucha contra el narcotráfico. El lujo de la mansión que Aldana posee en Cuernavaca demuestra los incalculables recursos que producen esta actividad ilícita -a la que el gobierno decidió enfrentar con todo el peso de la ley, la imaginación y los recursos disponibles- no obstante lo cual se ha demostrado una vez más la decisión de México de erradicar este grave problema social.

México ha asumido este compromiso en ejercicio de su soberanía y basado en convicciones internas que nada tiene que ver con pretensiones de otros países. Estados Unidos ha seguido una práctica poco diplomática y casi ofensiva al otorgar "certificaciones" a los países que colaboren, a satisfacción de la Casa Blanca en la lucha contra el narcotráfico. México se ha opuesto a tales certificaciones, pues considera que es una intromisión inadmisible en nuestros asuntos internos. Esta política merece el apoyo de la sociedad mexicana y el respaldo popular.

El narcotráfico es punto imprescindible en la agenda de las relaciones entre México y Estados Unidos. México había sido considerado por los Estados Unidos como el trampolín de la droga. Sin embargo, los mexicanos pensamos que si ese trampolín existe es en razón de la alberca que esta al norte. Para ellos lo indispensable es acabar con la oferta de estupefacientes; para nosotros es la demanda la generadora de esa oferta. Lo cierto es que el negocio del narcotráfico es tal magnitud que si los esfuerzos no son comunes difícilmente habrá avances significativos.

Se estima en 35 millones el número de estadunidenses habituados al uso de las drogas. Este mercado potencial de consumidores con un altísimo nivel adquisitivo es capaz de hacer saltar cualquier frontera y de arrostar todas las dificultades. Este es el enorme atractivo del flujo de drogas hacia el norte. Por ello el problema requiere, para contrarrestarlo, la revisión de cuestiones como la producción, el consumo, el financiamiento y el efecto sobre la sociedad.

PASE A LA PAG. 3 SECC. D

LA ELECTRICIDAD EN MEXICO

POR JOSE ANTONIO ROJAS NIETO.

Hemos comentado el fenómeno persistente de la expansión de la demanda de energía eléctrica en México durante los últimos diez años, a pesar de que en dicha década el comportamiento económico ha sido errático: crecimiento acelerado de 1978 a 81 y crisis persistente de 82 a 88, con recuperación momentánea en 85.

Este crecimiento de la demanda de la energía eléctrica, sin embargo, ha sido desigual. En promedio las ventas de energía eléctrica han aumentado en un 60 por ciento, lo que muestra una creciente electricificación dado el comportamiento estancado y declinante de la economía por un lado pero también la persistencia de un importante dispendio eléctrico por el otro. Ahora bien, para el caso de las tres tarifas más importantes -industrial, agrícola y doméstica- el crecimiento ha sido superior al promedio general de las ventas. El consumo industrial de electricidad (resultado de la suma de las tarifas 8 -general de alta etensión- y 12- general para grandes empresas) se elevó con un 75 por ciento durante el periodo 180-89. El consumo agrícola (básicamente la tarifa 9 de riego agrícola se duplicó en el mismo periodo. Y, finalmente, el consumo doméstico se elevó en 80 por ciento (resultado de la conjunción de las tarifas 1A, 1B y 1C).

Este crecimiento superior al general de las tarifas industriales agrícola y doméstica expresa correlativamente un rezago relativo de las tarifas restantes: molinos y tortillerías, alumbrado público, bombeo de agua potable y temporal, sobre todo.

Ahora bien, en cuanto al peso de cada tipo de tarifa (o de consumo) en la estructura general de las ventas de electricidad en México, importa resaltar que el consumo industrial ganó cinco puntos, es decir, de representar el 54.6 por ciento de las ventas totales en el año de 1980, en el año de 1989 llegó a representar el 59.6 por ciento. En cuanto al consumo para riego agrícola (el de comportamiento más dinámico) en el mismo periodo se registró un aumento de casi dos puntos pues de ser en el año de 1980 el 6.6 por ciento del consumo eléctrico total) para el año de 1989 ya representaba casi el 8.5 por ciento. Finalmente en cuanto al consumo doméstico su incremento también superó los dos puntos porcentuales, pues de concentrar el 19.1 por ciento de las ventas de electricidad en 1980, el año pasado significó el 21.4 de dichas ventas.

Hemos de notar que las tres tarifas en conjunto ganaron nueve puntos porcentuales en la estructura general de las ventas, lo que es propio de un dinamismo económico ligado a una electrificación creciente de las actividades productivas y de una urbanización también creciente.

Pese a esta electrificación en aumento. México todavía tiene un coeficiente bajísimo de electricidad, considerando la participación de la electricidad en el consumo de energía comercial escasamente un 9 por ciento, a diferencia de otros países cuyo coeficiente de electrificación es sustancialmente mayor: Alemania (17 por ciento), Canadá (22 por ciento), España (18 por ciento), Estados Unidos (17 por ciento), Gran Bretaña (16 por ciento), Italia (16 por ciento), Japón (22 por ciento).

Es indudable entonces, no solo la importancia de la electricidad en el actual proceso de modernización de la economía mexicana, sino el que esta importancia será cada vez mayor. Entre otros problemas o asuntos que deberán resolverse con el cada vez mayor peso técnico y económico de la electricidad en México, está, sin lugar a dudas, el de las tarifas. No solo hay un importante rezago respecto a las tarifas internacionales sino que existe- todavía, a pesar de los esfuerzos en contrario- un esquema de precios y tarifas internos poco sólido. Basta decir, a manera de ejemplo, que en 1980 el precio de la electricidad consumida en el sector agrícola era la tercera parte del precio de la electricidad doméstica, y está última, superior al de la electricidad industrial en un 54 por ciento. Para el año de 1989 estas relaciones habian cambiado. Aunque el año pasado el precio era un poco inferior a la tercera parte del precio de la electricidad doméstica, esta última ya tenía un precio inferior al de la electricidad industrial en un 40 por ciento.

Ha habido, entones, no solo una evaluación desigual del consumo, sino también una evolución desigual de las tarifas. Un análisis más detallado de ambos aspectos vendría a mostrar la urgencia de una base más sólida para establecer nuevas tarifas de electricidad en nuestro país. Y aunque ciertamente la Comisión Federal de Electricidad ha hecho diversos estudios para establecer dichas bases, la realidad es que se trata todavía de un problema no resuelto.

Precisamente por los efectos nocivos que un débil esquema de tarifas tiene sobre la evaluación técnica y financiera de un sector tan importante, es imprescindible el establecimiento de una base de tarificación que contemple más firmemente y al menor, los siguientes dos aspectos: 1) una homogeneización paulatina con los precios internacionales de la electricidad; 2) un esquema de tarifas internas más racional y específico, con subsidios realmente justificados plenamente. En esto se encuentra de por medio no solo la sanidad financiera de la segunda empresa estatal más importante de México, sino la conservación y ampliación de una capacidad instalada y un servicio fundamental para la modernización de México.

Nicaragua Poselectoral

La Cuestión del EPS

POR CARLOS M. VILAS.

El futuro del Ejército Popular Sandinista y de los aparatos de seguridad es el punto más irritativo en la transferencia del gobierno del FSLN a la UNO. La posibilidad de llegar a una solución compartida depende fundamentalmente de la capacidad de que dentro de ambos y del gobierno de Estados Unidos se impongan las tendencias más conciliadoras y menos "rígidas" y desplacen a los partidarios de pretensiones extremas en uno u otro sentido. Y dependerá también de la disposición de los organismos internacionales o extranjeros que llevaron a cabo la observación del proceso electoral -ONU, OEA, Centro Carter entre otros- de continuar su monitoreo en lo que toca a este aspecto.

Las declaraciones de los actores principales en este capitulo reflejan el progresivo predominio de los sensatos. Del lado de la UNO y la Casa Blanca, doña Violeta no habla de eliminación o desmantelamiento del EPS, como plantea su vicepresidente electo, Virgilio Godoy, sino politicos de doña Violeta sugieren que sea el propio FSLN quien de el primer paso proponiendo un plan al respecto; el presidente Bush- hombre que apuesta al largo plazo- llama a la contra a desarmarse.

Por el lado del Frente Sandinista el todo no es diferente. El comandante Bayardo Arce declaró que los mandos superiores del EPS "son inamovibles", pero reconoció que no habrá problemas en que el general Humberto Ortega deje el cargo de ministro de Defensa; la vocera del EPS teniente coronel Rosa Pasos, reconoció que las decersiones poselectorales reclutas del servicio militar "son inevitables", y que de todos modos el tamaño del ejército será reducido.

Al mismo tiempo es innegable que la opinión pública internacional es más exigente con el EPS que con los ejercitos genocidas del Cono Sur. Así como en años recientes reclamó tolerancia hacia los gorilas sudamericanos, y apelando a la cordura argumentó que "es impensable suprimir el ejército" porque las fuerzas armadas hacen la escencia del Estado moderno, hoy exige el desmantelamiento total e inmediato del EPS en coincidencia reincidente con la posición ultra de la contrarrevolución.

Pienso que existen algunas condiciones, aunque todavía frágiles, para que se alcance una solución negociada. No creo insensato platear la vialidad de un escenario parecido al que enmarcó a esta misma cuestión inmediatamente después del triunfo sandinista en 1979. En medio de la euforia increible de aquellos días, cuando todo parecía posible y todo el mundo se sentia revolucionario y guerrillero, el primer ministro de Defensa del gobierno sandinista fue Bernandino Larios, un ex coronel de la Guardia Nacional de Anastacio Somoza. Cuando poco después se creó el EPS, el comandante Humberto Ortega asumió su jefatura para subordinado administrativo al Ministerio de Defensa. La situación existió hasta el 27

PASE A LA PAG. 4 SECC. D

INDICADOR

Meridiano

PUBLICACION PERIODICA AUTORIZADA. REGISTRO SEPOMEX
NUMERO 18812389-D01 CARACTERISTICAS 12-1252-70
CERTIFICADO DE LICITUD DE CONTENIDO NUM. 2963
CERTIFICADO DE LICITUD DE TITULO 3378
TITULO RESERVADO POR LA SEP 45-69.
Oficinas y Talleres en: Emilio Zapata No. 73 Pte.
Colonia Centro C. P. 63000
Teléfonos 2-01-45 y 2-66-30.
Apartado Postal 65, Tepic, Nay.
Dirección General: Dr. DAVID ALFARO.
Director Ejecutivo: ELIAS MALDONADO.
Dirección Técnica: ANTONIO PEREZ CISNEROS.
Gerente General: LIC. JORGE CORDOBA JUG.
Tesorería: CRISTINA PEREZ PEÑA.
REDACCION: Lorena Hernández, Patricia Ramírez y Guillermo Aguirre T.
INFORMATICA: Marco Antonio Delgado Rocha
Leonor Mejía Peralta y Juan Manuel Treviño Alfaro.
COMPOSICION: Rosario Cambero V., Esperanza Figueroa Salazar, Amalia Ortíz Iñiguez y Rosalba Mejía Peralta.
ARTE: Ramón Altamirano García, Francisco Javier González Ortega, Rafael Delgado y Salvador Alvarado.
FOTOMECANICA: Adrián Figueroa Loria, José Cruz Monsalvo García Julián Solis
PRENSAS: Fernando Delgado y Víctor G. Ayón Ramírez.
CIRCULACION: Diego Monsalvo.
CREDITO Y COBRANZAS: David Benítez Salcido y Armando Velázquez Partida.
Los Colaboradores que firmen sus escritos son responsables del contenido de los mismos.
No hay obligación de devolver originales aunque no se publiquen. Todos los fondos y correspondencia a este Periódico, deben ser dirigidos al Director, en el domicilio antes mencionado.
Este Periódico se edita con sistema computarizado
Distribución Regional Agencia LIRPASA.
AÑO XLVIEPOCA II
Tepic, Nayarit.,
Diario: de Lunes a Sábado
TELEX 61135 MERIME
REPRESENTACION COMERCIAL
EN EL D.F. RODRIGO LEMUS, S.A.
Ejemplares Diarios en la Torre de Papel.
Club de Periodistas de México.

Trascendencia

POR ARMANDO SOLORZANO
GUDNARA VILLEGAS.

TRESCENDENCIA.
ERECIEN NACIDOS.

Laura Vázquez Murillo	Niño	ISSSTE
Bertha García Silva	Niña	ISSSTE
Ma. Guadalupe Inestra Villa	Niño	ISSSTE
Roxana Villa Pantoja	Niña	ISSSTE

OBITUARIOS.

José Salomón García Gómez
Juana Castro López 69 años.

PRECIO DEL DOLLAR.

LIBRE	2742	COMPRA
	2762	VENTA
CONTROLADO	2697	COMPRA
	2617	VENTA

Ensalada...

rama de drogadicción no ecesita ni debe permitir que ementos extraños a nuestra tria violen nuestra sobera- a, pretendiendo ayudar ntra el narcotráfico.

Trasladándonos a otro gar de nuestra bella Repú- ica, en Tuxtla Guerrero el obernador Francisco Ruiz, firmó que los acuerdos toma- os ayer por las dirigencias l PRI y el PRD por medio de Secretaría de Gobernación, ás que una tregua a la vio- ncia es la disposición al iálogo.

En Guerrero han pasado uchas cosas no muy buenas ue digamos: Debido a la iolencia política en ese stado se desplomó el turis- o, y las pérdidas económicas fectan todo el país, afirman gisladores priístas.

Al señor Ruiz le deben star zumbando los oídos ya ue los legisladores dijeron ue el mandatario guerrerense ebe hacer maletas porque las cciones represivas contra rredistas durante el desa- jo violento en 8 alcaldías ejó como saldo varios muer- os y decenas de heridos y etenidos, así es que ¡Aguas eñor Ruiz!

En otro aspecto, el sena- or priísta Gustavo Almaraz ontaño, reconoció que el urismo en Guerrero se des- omó y sus pérdidas son ultimillonarias.

Cambiando de "rollo", 6 ntegrantes de una poderosa banda de narcotraficantes, ligada a mafias internaciona- les fueron detenidos por agentes de la Policía Judi- cial Federal en un puesto de revisión antidrogas, locali- zado en la población de Santa María del Oro Durango.

Lo más interesante del asunto es que dicha banda es responsable de 11 asesinatos, entre los que destaca el del periodista Mario Medina Va- lenzuela, ¡qué notición!.

Nayarit, nuestro estado anda en boca de muchos, gra- cias a la noticia de la detención de Ignacio García Tadeo, profesor, acusado de posesión de mariguana, ¡mala onda!.

La mañana del día de ayer elementos de la Policía Judi- cial Federal de Veracruz, transportaron en un autobús de la Secretaría de Goberna- ción a 40 ilegales de Hondu- ras, El Salvador, Guatemala, Nicaragua y otros países de Centroamérica. El señor Car- los Anaya López, Director del Penal Allende en Veracruz informó que los detenidos serán trasladados a la peni- tenciaría.

La nota internacional que está causando el jooooh! de muchos, es el descubrimiento de una ciudad en Israel, en la que se pretende hacer un centro turístico en donde se vista y se coma como en aque- llos tiempos del Rey Herodes, etc.

Pues a ver si se nos hace ir y traerles un reportajito ¿no?.

Hugo Villa Toledo, gerente general de MINAY, desconoce la producción anual de la empresa.

Minay y su . . .

brado gerente de MINAY. La bodega fácilmente daría em- pleo a 500 gentes; y antes, cuando el sobrino del exgo- bernador sinaloense llegara aquí se trabajaba el Triplay.

La bodega en mención cuen- ta con una maquinaria insta- lada valuada en más de 3,000 millones de pesos. Los fie- dor Celso Delgado inauguró uno en Santa María de Pica- chos, municipio de Huajicori, y están por abrirse tres más: uno en San Andrés Milpillas, otro en Mesa del Nayar y un tercero en Santa Cruz del Huaybel. Cada uno de los aserraderos dará empleo di- recto a 65 gentes.

rros comienzan a enmohecer por la falta de uso, los techos se conservan en exce- lentes condiciones, no así los baños ni las oficinas de cada uno de los seis departa- mentos de esta bodega, los cuales son utilizados por los mismos empleados como sanita- rios.

Las canchas de futbol que "Aquí estamos trabajando muy plenamente =abundó Fon- seca Rojas=. Sin embargo, estamos saliendo adelante con los compromisos. Estamos haciendo mesabancos para surtir a las escuelas prima- rias y secundarias. La he- chura de puertas y ventanas no ha parado. Aquí en mi área solamente se hallan trabajan-

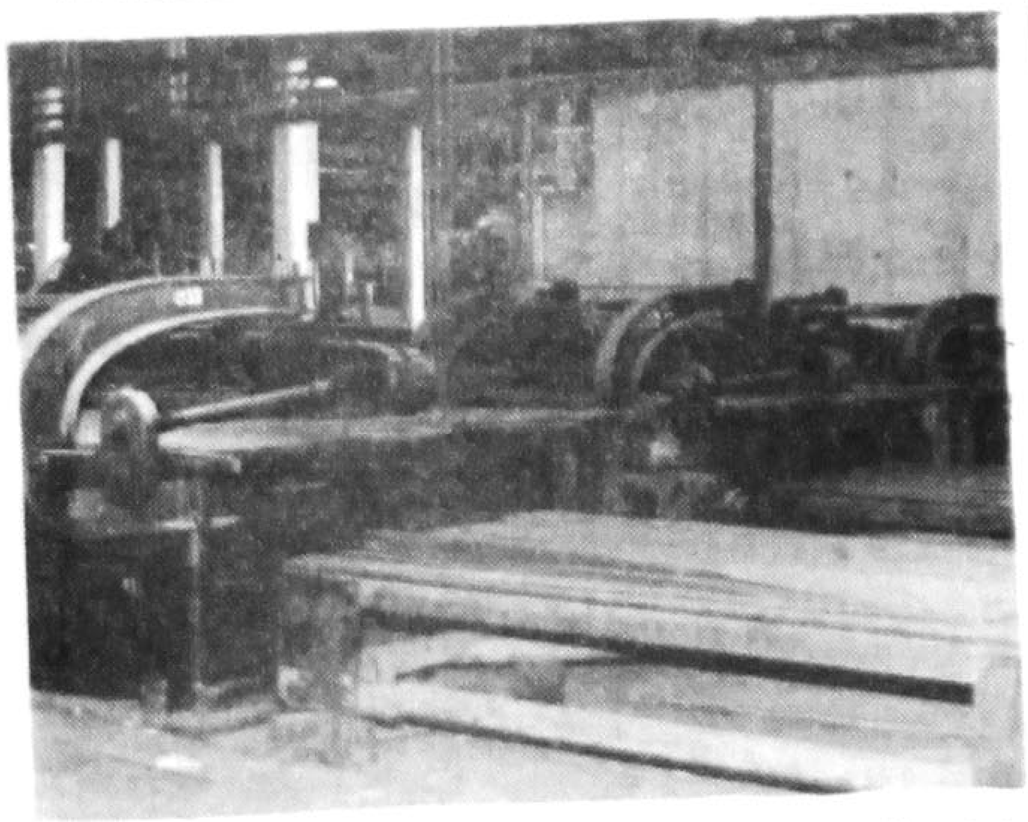

antes lucían con sus verdes pastizales, están cubiertas por la maleza. Todo es monte con excepción de el taller, lugar en el cual se pueden apreciar vehículos parados por simples fallas mecánicas.

Hugo Villa Toledo, entre- vistado por este diario en relación con la producción global anual, negó tener datos precisos, "es que yo apenas tengo dos años. Aho- rita no los puedo atender Discúlpenme, pero no estoy en disponibilidad de darles información..."

En cambio, el administra- dor del aserradero, Alvaro Fonseca Rojas, explicó que la intensión del gobierno naya- rita "es descentralizar MI- NAY, dando oportunidad a la creación de más aserraderos. Tan es así que ya el goberna- do 48 personas que llegan a las 7:00 de la mañana y se van a las 15:00 horas. Los salarios son buenos, el que menos gana percibe cada se- mana 86 mil pesos".

En fin.

Maderas Industrializadas de Nayarit (MINAY) parece una empresa destinada a perecer intencionalmente. Los pasi- llos de las oficinas, de buen tamaño, utilizados por el gerente Hugo Villa Toledo para estacionamiento particu- lar. Su vehículo lujoso lo tiene en ese lugar. El topaz contrasta con la basura, telarañas, vidrios rotos, puertas caídas de las antes prácticas funcionales, y elegantes oficinas. (Texto: ELIAS MALDONADO ORONIA.- FOTOS: Cruz Monsalvo).

Preservar la Ecología

chamientos de carbón y elabo- ración de ladrillo, cal y teja, los interesados están obligados a instalar sus hornos en lugares desprovis- tos de árboles y limpios de maleza (pasto y hojas) como de cualquier otro elemento inflamable, por lo que éstas personas deberán vigilar la combustión de sus hornos hasta que el fuego se haya extinguido por completo.

Para el caso de los medios de transporte de combustión interna, tienen la obligación de proteger los escapes de sus respectivos transportes sus conductores para que de esta manera se eviten los inicios de fuego debido a un "chispazo" de sus escapes.

A los cazadores como a las personas que pasen por mon- tes, pastizales o zonas bos- cosas, se les exhortó a que eviten arrojar material in- flamable u objetos encendi- dos, pero que al hacer uso de estos materiales, tengan la plena certeza y cuidado de apagarlos, para que de esta forma coadyuven en el mejora- miento de la ecología, como de la flora y la fauna.

Por último se expresó que es recomendable organizar corporaciones de defensa contra incendios forestales, en todos los poblados próxi- mos a zonas boscosas, orien- tando en forma unánime sus acciones preventivas en caso de presentarse incendios en su área de acción.

Las Misas que se celebran en el Templo de San Juan Bautista los días 10 de Marzo a las 6:30 p. m., el día 11 a las 12:30 a. m., el día 12 a las 6:30 p. m. y el día 11 a las 7:00 p. m. en Catedral se ofrecerán por el eterno descanso del alma del

Dr. José Julio Terán Fuentes

En el 1er. Aniversario de su Fallecimiento

Su Esposa, Hijos Nietos y de- más familiares, agradecen su asis- tencia y ruegan unir su intención a la del Sacerdote Celebrante.

Tepic, Nay., Marzo 11 de 1990.

SANTA CLARA

Haga tres pedidos: Uno de negocios y 2 imposi- bles, rece durante 9 días 9 Aves Marías mismo que sin tener fé será atendi- do. Rece con una vela encendida y déjela consu- mirse. Publíquelo al noveno día.

O G R

VIDEO club ALFA

RENTA DE PELICULAS VHS BETA

Vea las Películas mas interesantes
Amplio surtido de películas infantiles.
Aproveche los planes de renta

ATENCION - CORTESIA
SERIEDAD

Puebla 175 Sur Tel. 3-60-16
Tepic, Nayarit

El C.P. Jaime Ruvalcaba estará en Tepic el día 10 del actual. Impartirá un Curso que titula:

"ANALISIS Y APLICACION DE LA MISCELANEA FISCAL 1990".

Día: 10 de marzo 1990.
Lugar: Canacintra Puebla 89 Norte, Tepic, Nay.
Hora: De las 9:00 a las 13:00 Hrs.
Cuota de recuperación: $ 65,000.00
Con derecho a material de trabajo y cafetería.
Para mayor información comunicarse a los Tels. 2-04-09 y 2-59-96.
Cupo limitado. Aparte su lugar.

A T E N T A M E N T E
CAMARA NACIONAL DE LA INDUSTRIA DE TRANSFORMACION
DELEGACION NAYARIT.

El ISSSTE . . .

odolfo Pérez Orta y el Ins- tuto Nacional del Consumi- or coordinadamente llevan a abo semanalmente una sesión ara infantes del público en eneral en donde los ayudan a elacionar sus conocimientos actitudes para la formación una actitud crítica con- ente; a estimular sus po- encialidades creativas, ediante un trabajo manual e ellos elaboran; infieren sus hábitos de consumo comendándoles los productos cesarios para su sana ali- entación; asimismo se deter- nan los propósitos y alcan- s de la publicidad.

De esta manera se organi- n círculos infantiles para frecer al niño una alterna- a de aprovechamiento pro- ictivo de su tiempo libre, scando cambiar el esparci- iento y el juego con la xploración crítica de la roblemática del consumo, mando en cuenta el alto ado de vulnerabilidad de s niños frente a las pre- ones consumidas ejercidas bre todo mediante los men- ajes publicitarios que se funden por los medios masi- s de comunicación fenomeno tural de la vida moderna.

Es por ello, que se les invita a todos los niños a participar en los círculos infantiles que se efectuarán todos los jueves a partir de las cuatro de la tarde, en la biblioteca del centro cultu- ral ISSSTE (Herrera No. 14 Ote.) ya que es de primordial importancia que desde las edades tempranas, se formen consumidores críticos, inte- ligentes, con una idea clara de las necesidades del hombre contemporáneo y de sus satis- factores racionales.

el censo cuenta contigo
Del 12 al 16 de marzo de 1990

El Agua...

A consecuencia de la con- taminación del agua potable, niños y ancianos padecen enfermedades gastrointestina- les y el número de infectados crecen diariamente, expresó.

Entre las peticiones de los colonos figuran la regu- larización del servicio del agua potable, la verificación de los cobros y sobre todo la potabilización del agua para evitar que continuen generán- dose las enfermedades que hasta ahora padecen.

TRES ESTRELLAS DE ORO
TRANSPORTES NORTE DE SONORA

OFRECE SU
SERVICIO DE PRIMERA CLASE PULLMAN
DIRECTO VIA COSTA

MEXICO - TEPIC
TEPIC - MEXICO

La Secretaría

las ochenta y cinco clínicas de salubridad y asistencia que operan en la entidad.

Expresó que únicamente serán construidas dos clíni- cas más: una en Guadalupe Victoria municipio de San Blas y otra más en Otate, municipio de Santiago, dentro del programa "secas" para que inicien operaciones y brinden servicios a tales comunidades antes de que inicie el perio- do de lluvias.

Hecho a Mano

AZULEJO ARTESANAL
PARA BAÑOS Y COCINAS

Le ofrece un 10% de descuento en tejas y losetas esmaltadas. Úni- camente existencias. Hidalgo 266 Pte. Tel. 2-92-29

BUFETE JURIDICO

Lic. Daniel H. Saucedo C. - Lic. J. Daniel Saucedo - Lic. César Saucedo C.

ASUNTOS JUDICIALES Y ADMINISTRATIVOS - CONSULTAS - AMPAROS

Av. México 53 Nte.
Teléfonos 2-01-39 y 2-00-75
TEPIC, NAYARIT, MEXICO

SR.
DR. DAVID ALFARO
DIRECTOR DEL PERIODICO "MERIDIANO".

De mi mayor consideración y aprecio;

El objeto de la presente es solicitar de usted tenga a bien publicar en su periódico la nota aclarativa que le acompaño, pues tengo necesidad de defenderme de una serie de calumniosas imputaciones que se me hace en el periódico la Voz de Nayarit.

A C L A R A C I O N :

Con motivo de la nota informativa publicada en el periódico local la Voz de Nayarit, número 1855, correspondiente al día lunes primero del presente mes, en que se me atribuye insidiosa opinión en torno al Poder Judicial del Estado de Nayarit, así como de la Procuraduría General de Justicia en esta Entidad, me veo en la imperiosa necesidad de aclarar tal información.

No es verdad sino falso a todas luces, que yo haya opinado, como se asienta en la nota que con toda razón impugno, que existen malos manejos y corrupción en las dos Dependencias que se mencionan.

En la ocasión a que se refiere la nota informativa a que aludo, me concreté a expresar que es notorio el esfuerzo que realizan los integrantes del Poder Judicial en el Estado, para dar fiel cumplimiento a la función que les está encomendada, con el propósito de que se imparta justicia de manera pronta y expedita.

Tal fué mi exposición sobre el particular a la persona que estuvo en mi Bufete, que tengo conocimiento se llama Ramon Moreno, existiendo varias personas que estaban presentes cuando el suscrito emitió esa declaración., y que están dispuestas a declararlo así ante quien corresponda.

Agradezco a usted la atención que dé a la presente y me reitero y pongo a sus órdenes como su seguro servidor.

A T E N T A M E N T E .
Tepic Nayt., a 7 de Marzo de 1990.

LIC. CESAR SAUCEDO CASTILLO.

Golpean al Chofer de un Urbano

Antonio Ramírez Domínguez, es el nombre del chofer de un autobús urbano que en forma inmisericorde fue golpeado por unos maleantes que trataron de robarlo, ocasionándole fractura en las costillas y golpes contusos en piernas, brazos y cara.

A las 21:50 horas, el citado conductor, caminaba por las calles Brasil e Iturbide al parecer a entregar lo recaudado en el día, pero de la obscuridad surgieron dos tipos que en las últimas vueltas del urbano estuvieron espiándolo, mismos que le solicitaron la bolsa donde llevaba la morralla y los billetes, producto del servicio.

Al negarse el chofer a la orden recibida, de inmediato fue atacado por los pillos, y aunque éste suplicaba que ya no lo golpearan, que les entregaría incluso lo sustraído sin dar boleto, los rufianes siguieron golpeándolo, dejándolo tirado en la banqueta hasta ser recogido por una ambulancia de la Cruz Roja.

El Colmo, le Quiso Robar el Uniforme a un Policía

En el colmo de la audacia el señor Rosario Apolinar Contreras, de 26 años, intentó robarle su uniforme al policía auxiliar Ignacio Navarrete.

Lo anterior ocurrió en la calle de Lerdo esquina con Durango, cuando el agente auxiliar dejó un unifforme nuevo dentro de una bolsita de plástico momentáneamente, pero en cuestión de segundos el frustrado ladrón tomó la bolsa y se dio a la fuga, siendo alcanzado fácilmente por el indignado policía, pues el ladrón por su estado de ebriedad perdía terreno rápidamente.

Ante la Dirección de Seguridad Pública se presentó la esposa del detenido pidiendo que le entregaran las pertenencias de su cónyuge pues dentro de un maletín traía unos trabajos que tenía que entregar, además la señora se lamentó de que su esposo perdería el trabajo por causa de la borrachera ya que posiblemente sea pasado al Ministerio Público.

Siguen Deteniendo a Hijos Rebeldes

Ante la dirección de Seguridad Pública Municipal se presentó la afligida madre de familia Guadalupe Caro, a denunciar a su propio hijo Fernando Nery Caro, quien en varias ocasiones ha intentado golpearla logrando su objetivo algunas veces y otras siendo esquivado por la mamá.

"Esta vez se pasó de la raya, dijo la señora, pues aparte de que intentó golpearme también me amenazó con matarme por lo que prefiero verlo tras las rejas a que otros me vean dentro de un cajón de muerto por culpa de mi propio hijo, bien dice el dicho: Cría cuervos y te sacarán los ojos", concluyó la madre, mientras meneaba la cabeza de un lado a otro.

Fuente...

Tepic y su natal Santa María del Oro... Para la transformación del Partido Revolucionario Institucional (PRI) el presidente Carlos Salinas de Gortari pidió el pasado 4 de marzo durante la conmemoración del 61 aniversario del tricolor que si el PRI quiere mantenerse democráticamente en el poder, debe escuchar la voz de sus militantes y de sus simpatizantes. Esa voz se expresa con claridad y transparencia y también con firmeza a lo largo de toda nuestra gran República. Y esa voz mayoritaria demanda, de su partido, las siguientes-transformaciones:

PRIMERO.- Que los candidatos del PRI a puestos de elección popular surjan a través de mecanismos democráticos y amplia participación en la militancia en el partido.

Que se pruebe, en los hechos, la capacidad personal, la lealtad partidista, el trabajo de base y la fuerza electoral de todo aquel que aspire a ser candidato del PRI.

En este nuevo proceso tendrán que competir por igual sectores, grupos y ciudadanos preservando siempre la unidad y la disciplina del partido.

Tendrá que ser el mérito, el liderazgo, la fuerza real para modernizar a la ciudadanía, los factores que decidan una candidatura.

Solo así eliminaremos las rigideces de inercias históricas que cada vez se han aislado más del voto ciudadano.

SEGUNDO.- Que todas la corrientes que se dan al interior del Partido, encuentren un espacio de expresión en la organización, en la dirección y en la acción política del PRI.

El futuro no está en una organización rígidamente vertical o dogmática, menos aún burocratizada; el futuro está en la flexibilidad y capacidad de respuesta adecuada a cada lugar, a cada municipio, a cada necesidad popular.

El debate interno y las discrepancias, no solo son admisibles sino necesarias cuando existe la convicción revolucionaria.

TERCERO.- Que existe claridad en el origen de los recursos del partido y plena responsabilidad en su ejercicio. Las leyes electorales establecen el financiamiento público y lo vinculan con la fuerza electoral. Esta es la única manera de asegurar el futuro de la vida partidaria en México; sin caer en los excesos de organizaciones que dependen de intereses económicos internos o externos y que así vulneran su integridad y amenazan su independencia.

Será el esfuerzo de cada parte por recaudar de sus propios militantes y el-triunfo en las urnas, lo que sostenga a las organizaciones políticas y defienda su autonomía. La transparencia es la divisa de la modernización. No den falsos argumentos a los opositores.

CUARTO.- QQue exista libertad en la toma de decisiones, en la organización del partido, en los estados y municipios, frente a las autoridades locales y frente a la dirección centralizada.

Las estructuras del partido deben adaptarse a las características de la competencia electoral en las comunidades, preservando siempre la línea política nacional que nos identifica.

QUINTO.- Que se cree una nueva escuela de cuadros.

El partido debe innovar en formar cuadros que movilicen realmente a la sociedad, la organicen políticamente, promuevan el voto priísta y den el debate público frente a las oposiciones.

El Instituto de Capacitación Política ha cumplido ya con su ciclo. Ahora será la nueva organización del partido a lo largo del territorio nacional, la que conduzca a los más promisorios de nuestros compañeros de partido, a la capacitación para la movilización en los nuevos tiempos.

SEXTO.- Que la estructura nacional de mandos del partido, refleje fielmente la composición de las dirigencias nacionales y recoja las perspectivas de los diferentes grupos locales.

GOODYEAR LE RESPONDE

VENGA POR SU CAMBIO

Por su cambio de aceite, en Mellamsa se lo cambiamos a solo $ 2,000.00 pesos Lt. y el cambio

GRATIS

Recuerdelo, solo $ 2.000.00 pesos Lt. y el cambio GRATIS

Solo en Mellamsa donde también encontrará las mejores llantas a los mejores precios.

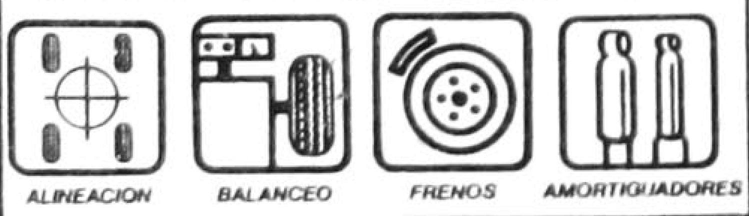

GUIA PARA UN VIAJE SEGURO

Antes de salir a carretera, venga con los profesionales

AUTO ____ FECHA ____	OK	Checar	Cambiar
1.- AMORTIGUADORES			
2.- ALINEACION			
3.- BANDA Y MANGUERAS			
4.- CALAVERAS Y LUCES			
5.- ESCAPE			
6.- FRENOS			
7.- LLANTAS			
8.- ACUMULADOR			
9.- LIMPIA PARABRISAS			
10.-BALANCEO Y SUSPENSION			
11.-HERRAMIENTA			
12.-LLANTAS DE REFACCION			
13.-LUCES REFLEJANTES AUXILIARES			
14.-GASOLINA			
15.-FAMILIA			

"USE SU CINTURON DE SEGURIDAD"
PRECAUCION ES VIDA

ME RESPONDE

MELLAMSA DE CV
2-63-50 Y 3-50-23
AV. MEXICO Y V. SUAREZ
(FRENTE INFONAVIT "EL MIRADOR"

Comisaría

POR G A T O

POR: GATO

GERARDO Velázquez Ayala, primer comandante de la Policía Judicial Federal de Nayarit, habló claro ayer, con nuestro director ejecutivo Elías Maldonado. Pusieron las cartas sobre la mesa. La pelea con café fue dura, pero llena de contenido. Las palabras altisonantes nunca hicieron acto de presencia. Qué bueno que las controversias se diriman con la comuniación. Mal haría un agente de la Procuraduría General de la República (PGR), con nombramiento de primer comandante por decisión Presidencial, el de renunciar al diálogo abierto, franco, sincero, sería la pelea de cangrejos. En buena hora que este modesto medio seguirá teniendo el apoyo informativo de la Policía Judicial Federal. Sin embargo, la posición de MERIDIANO seguirá siendo la de denunciar cualquier atropello que se cometa en agravio del pueblo; ah, pero eso sí, la denuncia será equilibrada con la información oficial para evitar caer en el pozo de arena. COMISARIA, pues, se pone a la orden de todo mundo.... EN tiempos actuales, Nayarit palpa un cuerpo extraño que se mueve de un lado a otro de nuestro territorio: el Estado Mayor Presidencial. La visita del jefe de la Nación, Carlos Salinas de Gortari, quien vendrá el próximo lunes. Recorrerá diversos municipios nayaritas, y, lo lamentable va a ser de que siempre no inaugure la Academia de Policía, sin embargo, que bueno que viene. Los nayaros nos sentimos orgullosos de tan distinguida presencia. Y cómo no. Carlos Salinas de Gortari, en menos de un año, causó sorpresa nacional, internacional y mundial con la detención, primero, de la famosa Quina, exlíder petrolero; luego, de narcotraficantes tan afamados como Miguel Félix Gallardo, Zorrilla, Aldana Ibarra, y de otros tantos. Es decir, su administración la siente todo mundo y va a pasar a la historia como una de las más disciplinadas para ejercer el mando en bien de todos nuestros compatriotas.

¡Comisaría!

PULSO

Elías Maldonado

a todo, no deja pasar un mínimo detalle, es un verdadero filtro galopante. Da gusto platicar con hombres así, francos, que no se andan con rodeos, hablan sin el maquillaje que les caracteriza en su lucha diaria contra el narcotráfico.

En fin.

Pudiéramos pensar que esa nueva casta de agentes federales, todo poderosa, investidos de una impunidd que los avala como los DESTROYER, tipo Rambo, no es el caso con Gerardo Velázquez y su gente ¡vamos a creerles!

Ah, ¡pero momento! Qué bueno que don Gerardo no cerró las puertas de la información a este modesto periódico. Qué bueno. Pues podemos afirmar que es costumbre de este diario confirmar chismes y rumores para evitar caer en ellos como chinitos. Y bueno, si la información se hubiera suspendido la confusión en casos como el que oportunamente se publicó aquí, donde se dio a conocer el caso PUGA en el cual un elemento de la Policía Judicial Federal resultó golpeado al caerse a un barranco y fue internado, posteriormente, en un hospital privado de Tepic.

Es decir, lo publicado en MERIDIANO efectivamente ocurrió: hubo un policía lesionado y se detuvieron a campesinos involucrados con los enervantes. Sin embargo, lo que faltó fue que precisaran cómo fue la realidad. La comandancia de la PJF negó esa noche la información y fue lo que provocó la confusión. Nosotros cumplimos.

Si la información fluye las confusiones y los malos entendidos desaparecen.

¡Salud!

Duelo a Balazos Entre Vecinos, un Herido de Gravedad

Tomás Pérez Solís, de 28 años, originario y vecino de San Miguel Buenavista, municipio de Jala, se enfrentó a balazos con su vecino cuyo nombre no quiso proporcionar siguiendo consejos de sus amigos.

El hoy lesionado que se encuentra internado en el Hospital General, previo al enfrentamiento estaba ingiriendo bebidas alcohólicas con el que después sería su contrincante, y como suele ocurrir en estas desgracias, ya borrachos ambos empezaron a discutir por cosas sin importancia llegando al extremo de retarse a golpes, pero como esto les pareciera poca cosa, decidieorn que uno de los dos desapareciera de este mundo, por lo que se tiraron de balazos, sacando la peor parte el herido, quien recibió un balazo calibre 38 super en el estómago.

Le Aventaron una Llanta con Intención de Chocarla

Con una llanta de camioneta lanzada desde un vehiculo de redilas, fue impactado el automovil VW, modelo 88, tipo caribe, placas 948AMV, del D.F. caunsándole daños en la parte delantera por varios miles de pesos.

Lo anterior sucedió cuando el citado automovil circulaba por la calle Ures y al llegar a la altura del número 217 sur, la camioneta de redilas placas PFM85, modelo 77, manejada por Samuel Montes Castañeda, realizaba labores de descarga, arrojando una persona la referida llanta, la cual reboto primero contra el suelo y enseguida golpeo al VW, ante el susto de su conductora la adolescente María del Carmen Muñoz Ramírez.

Se da asistencia a señoritas honorables, ambiente familiar. Inf. al Tel. 2-39-46

ORACION MILAGROSA

"Confió en Dios con todas mis fuerza, por eso pido a Dios que ilumine mi camino y otorge la gracia que tanto deseo". Mandé publicar y observe lo que ocurrirá en el cuarto día.

JBA OGB

Las Chivas Luchan por su Calificación

INF. PAG. 4

Meridiano De Nayarit

Director: J. JESUS CEJA TORRES

SECCION — D

Tepic, Nay., Jueves 8 de Marzo de 1990.

DEPORTIVO

Deportivo Nayarit Calificado

OMAR
eportivo Nayarit está
la siguiente ronda del
de la Tercera División
enso, aunque sus limi-
es en su plantel hacen
r muy pocas esperanzas
ninar su actuación con
nso a la segunda divi-
'A"... Todos los que
n el medio del futbol
coinciden en que a
equipo le falta mucho
presentar un verdadero
para sus rivales de
a occidente y la no-
que es con los que
que eliminarse el cua-
casa... La gente que
a el "Pichula" Arnulfo
e debe entender que si
n dar la sorpresa,
dar todo lo que tienen
en, para sacar adelante
resa... Fogueo y más
le flata al jugador
on ciertas facultades
l profesionalismo, pues
as de futbol de afi-
os no cuentan con la
tura necesaria para
zar un buena prepara-
es los buenos equipos
y escasos y la competi-
brilla por su ausen-
olo la Primera Fuerza
y la juvenil especial
únicas categorías en
se pueden generar los
valores, pues las
de las demás catego-
tán muy desproporcio-
y solo aglutinan a
es mayores de 22 años
no representan ningún
... De la primera divi-
nateur mejor ni habla-
ce mucho que no aporta
res directos al profe-
smo, pues los equipos
putan año con año las
caras sin preocuparse
roducir sus propios
s. EN VIAJE DE FIN de
realizado a la perla
, nos enteramos que el
PRI estatal tiene un ambicioso programa de acciones deportivas, incluidas las de cajón en futbol, beisbol basquetbol y voleibol, contándose hasta 126 eventos de cada especialidad según el presidente de Fomento Deportivo Fernando Quirarte...

Además se tienen contemplados marathones y diversas carreras con premios en metálico por varios millones de pesos.... Mientras tanto el PRI aquí está estancado, y nada se sabe del avance deportivo a través de sus promociones....

EN LA MISMA GUADALAJARA pudimos constatar que los aficionados al futbol son en verdad leales a este deporte, como lo pudimos observar en el encuentro de "Tecos" de la U G Vs Toluca, en donde no obstante lo lejano de la ubicación la gente se hace presente aún a sabiendas de que los equipos que jugaban son de los que se encierran a no hacer goles y a aburrir al respetable. Horrible 0 a 0 fue el resultado.... Por cierto que instalaciones tan funcionales las del estadio 3 de marzo. Es un inmueble pequeño pero muy confortable y solo cobran 8,000 pesos en preferencia. ¿Cuanto se cobrará aquí si se llega a la primera división?

EL TEATRO EN NAYARIT

POR: LORENA HERNANDEZ

EL ARTE ES EL SUSTENTO del ser humano, todo lo demás es consumo. El teatro es poner en crisis una serie de valores que aquejan a la sociedad mexicana. Es importante pensar en los obstáculos: cuestiones burocráticas e institucionales.

Frases pronunciadas recientemente en una mesa redonda de análisis sobre la situación de teatro de la entidad, convocada por la Universidad Autónoma de Nayarit (UAN).

Escasos sistentes; el escenario es la Biblioteca univesitaria y los protagonistas son los ahora denominados teatrólogos nayaritas.

PROMOCION Y DIFUSION DEL TEATRO.

Surge el primer tema a tratar, interviene el profesor Arturo Peña Arcadia, escritor, y afirma categóricamente: "el patronato del Teatro del Pueblo no busca la promoción de la cultura en el nivel que el pueblo lo requiere y agrega que los artistas "trabajan como profesionales para vivir como aficionados".

Luis Méndez, director de teatro =grupo universitario Zero= señala que la falta de apoyos gubernamentales limita el campo de acción de la gente dedicada al teatro, "no hay quien se dedique únicamente a la promoción, no hay apoyo, los crisis es política y del sistema".

Interviene Arturo Orizaga, jefe del Departamento de Difusión Cultural de la UAN y explica: "pegamos en la noche los carteles" que anuncian funciones puestas en escena, "regalamos los boletos y la gente no va, no hay promoción en las escuelas primarias".

Al calor de las palabras que van surgiendo espontáneamente, el ambiente comienza a tornarse menos denso, se despeja la tensión, es palable el interés de hablar y exponer la crsis por la cual atraviesa el teatro nayarita.

Tomás Urtusástegui, dramaturgo mexicano, invitado especial, sugiere que se produzca una cartelera cultural permanente en todos los periódicos en donde se den a concoer las actividades culturales y artísticas a realizar, "para que la gente los busque".

El mecanismo del teatro es diferente al de otras disciplinas, expone Octavio Campa Bonilla, poeta y funcionario del Instituto Cultural y Artístico de Nayarit (ICANAY), "es una desgracia que cualquier gente de la calle haga teatro", se requiere profesionalismo, en este sentido "la UAN es la generadora más importante de cultura" en Nayarit.

Rodolfo Amezcua, director de la Compañía de Teatro del Estado, luego de un largo silencio en la charla puntualiza: "el teatro inmerso es una realidad social que tiene relación de acción con la realidad política y económica de la sociedad".

El teatro debe ser de interés colectivo, dice Rodolfo Arraiga, integrante del Taller de teatro de la Universidad Autónoma de Sinaloa (UAS), "clasicos contextualizados a la realidad que se vive en Sinaloa".

Una intervención más, habla Héctor Monje, también de la UAS y enfatiza que "la gente que hace los festivales es de fuera" y califica a tales eventos de haber sido creados para generar "una contracultura sistemática" en el pueblo.

DESCONOCIDO EL TEATRO NAYARITA

Tomás Urtusástegui nacido en el Distrito Federal, dramaturgo de profesión, autor de sesenta y dos obras teatrales, precisa el ser entrevistado, "realente de aquí de Nayarit, prácticamente en México no se conoce nada, es como que no se hiciera nada para México, sabemos, ahora sí lo confirmamos que si se esta haciendo y probablemente

PASE A LA PAG. 3

El Futbol Profesional Ignora al Jugador Llanero

POR: GODMAR

En Nayarit de manera anárquica y desorganizada se impulsa en forma verdaderamente masiva el futbol sin que esa gran cantidad de deportistas sea bien encauzada a grados de superación y de que en forma ordenada se proyecte a los verdaderos valores ya sea a selecciones municipales o estatales o futbol profesional... LA AFEN aglutina a 18,000 futbolistas según la última estadística, pero la afluencia al profesionalismo es cada día más raquítica y son muy pocos los nayaritas que figuran en equipos de las ramas profesionales a excepción claro del deportivo Nayarit o Deportivo Tepic... Por cierto que estas dos últimas instituciones jalan por su lado y sin ninguna coordinación, con lo que los esfuerzos se pierden y el jugador lamentablemente se estanca... El Deportivo Nayarit quiere repetir el milagro de principios de la decada de los ochenta en donde proyectó a jugadores de la talla de Marcelino Bernal, José González Aguilar, y Marco Antonio Díaz Avalos, entre otros que surguieron del primer equipo de tercera divisionismo, con verdadera proyección.... Sólo que en su plantel se ven muy escasas esas posibilidades. No hay mucha tela de donde cortar. Ojala y nos equivoquemos.... Y mientras en el futbol llanero hay jugadores con grandes facultades por montones; pero hay que ir a los campos y aguzar los conocimientos para descubrir los nuevos valores, y eso ni los de la segunda ni de la tercera saben hacerlo.... Todo lo que les cae, es bueno, pero no se molestan por buscar en rancherías y poblaciones o campos de esta ciudad.... El único equipo profesional que ha aprovechado el llano nayarita es el Monterrey, de la Primera división, quien hace tiempo se llevó a un jugador cuyo nombre se nos escapa y los convirtió en titular y ahora repitió el acierto al llevarse a Misael Espinoza del Zapata, quien actualmente es el mejor goleador mexicano del futbol de la máxima rama profesional....

Francisco Avilán siempre que puede viene y husmea por el llano nayarita en busca de prospectos para el equipo regiomontano.... Ojalá que los directivos locales dejen de ser de escritorio y trabajen más en firme para descubrir nuevos valores del futbol para sus equipos.... Diego Malta nos entiende, porque es gente de futbol y ha militado en el de aficionados allá en Guadalajara....

El Instituto del Deporte y la Juventud está equivocando su estrategia, pues está favoreciendo a oportunistas y marginados a verdaderos impulsores del deporte... Recientemente le montaron un tinglado para destituir a un hombre integro que lo había dado todo por el beisbol, incrementando el número de equipos y multiplicando las competencias cada temporada...

Pero llego el INDEJ lo quitó y propicio el arribo de gente que ahora goza del paternalismo del citado organismo oficial. Habrá que observar el trabajo de los nuevos dirigentes del beisbol mundial y ver si superan a su antecesor.

Deporte de Playa en San Blas

la participación de 12
s de voleibol y 14 de
inició en San Blas la
ión en Deporte de Pla-
días 3 y 4 del mes
en la playa del borre-
n una participación de
eportistas, hombres y
s, que respondieron a
vocatoria correspon-
como parte de las
dades del programa
Hospitalario.
rente de la coordina-
esta promoción depor-
el Instituto Nayarita
porte y la Juventud,
con el valioso apoyo de
dores de servicios, la
ad deportiva, profeso-
educación física y de
sidencia Municipal, con
rama que se extiende
los fines de semana
l mes de abril aprove-
además de la playa de
tas y Matanchen.
este mismo municipio
el licencido Melesio
egel, que coordinada-
con la asociación de
mo, el sábado 10 de
se llevará a cabo el
"festival de la Velo-
en categoría juvenil
to en ambas ramas, lo
despertado bastante
de participación por
de los atletas de ese
municipio.

Asimismo el pasado fin de semana el Instituto Nayarita del Deporte y la Juventud, proporcionó apoyos para la promoción deportiva en atletismo y voleibol playero en la escuela CET del Mar de Bucerías y San Juan de Abajo para su medio maratón.

Qué les parece esta beldad, estimados lectores, los comentarios saltan a la vista por todos lados.

PARA SABER CUANTOS SOMOS Y COMO SOMOS contar, cuenta mucho INEGI

CINEMAS INSURGENTES
SALA 1
"LAS LOCAS FEDERALES"
SALVESE EL QUE PUEDA, ESTAS CHICAS TRAEN PISTOLA.
PARA TODA LA FAMILIA.
HORARIOS: 4:10, 6:00, 7:50 Y 9:40
DOMINGO DESDE LAS 2:15
SALA 2
"COMPLOT CONTRA LA LIBERTAD"
EL SACERDOTE CREE EN EL PODER DE DIOS, EL POLICIA CREE EN EL PODER DEL ESTADO, AMBOS ESTAN DISPUESTOS A MORIR POR SU FE.
HORARIOS: 4:10, 6:40 Y 9:00
DOMINGO DESDE LA 1:40

Cine Azcona
EL NINJA NEGRO.
3:50 Y 7:25
LA FUERZA DEL FUTURO.
5:50 Y 9:20

Cine Premier 70
BLACK RAIN.
(LLUVIA NEGRA)
3:50 Y 7:25
ALCATRAZ: FUGA IMPOSIBLE.
5:50 Y 9:20

LOS NIÑOS Y LOS VIAJES LARGOS

POR: MONICA ESPINOSA

MEXICO, D.F. (AMI).- Cuando estamos por realizar un viaje por carretera, que durará varias horas, nos enfrentamos a un gran problema: ¿Cómo lograr que los niños permanezcan quietos y callados por tanto tiempo? Podemos hacer muchas cosas para lograr que el viaje comience a ser feliz desde la trayectoria por carretera.

a).- Podemos llevar los juguetes preferidos del niño, para que éste se entretenga jugando.

b).- Llevemos preparado un refrigerio ligero, porque si el pequeño siente hambre y no hay cerca ningún lugar donde comprar alimentos, esto lo enojará y comenzará a dar lata.

c).- Lleve cuadernos para que dibuje.

d).- Enseñele el paisaje y hagale notar un río, una casita, los animales que se ven en los padros etc... Haga que el niño disfrute de todo lo que le rodea.

e).- Lleve un libro donde pueda leer cuentos, historietas o cualquier narración que resulte interesante para el niño.

f).- Hablele a su hijo sobre el hermoso lugar que van a conocer, si es un sitio histórico, o de la belleza natural de la zona.

g).- Procure llevar una almohada y una colcha para que el niño se sienta más cómodo y pueda dormir, de preferencia utilice aquellos que pertenecen al pequeño.

h).- En caso de que vayan varios niños en el auto, y comiencen a pelear y a gritar, orille el carro y dejelos bajar por unos instantes a que caminen, corran o simplemente a que se muevan. Puede darles en ese momento los alimentos que preparó y de esta forma todos descansan y los niños se sentirán mejor cuando se reanude el viaje.

i).- Puede hacer una lista de las cosas que pueden encontrarse en el camino, como animales, construcciones, puentes, etc... y decirles a los niños que el que descubra todos los objetos enumerados en la lista, ganará un premio (Un dulce o algo así).

Ojalá que estos sencillos consejos le ayuden a realizar un viaje placentero...

PARRA AUTO CRISTALES Tel. 3-61-62

EXPERTOS EN CORTE E INSTALACION DE CRISTALES PARA AUTOS Y CAMIONES
REPARACION DE CHAPAS Y ELEVADORES
Mazatlán 193 Sur = Tepic, Nay.

CAJA MAGICA
AMANTE A DOMICILIO.
4:10, 6:00, 8:00 Y 10:00

CINE AMADO NERVO
PUERTA AL INFIERNO.
3:40 Y 7:25
ME LLAMAN VIOLENCIA.
5:50 Y 9:20

déjame que te cuente
contar, cuenta mucho

Vendo Volare modelo '79, 2 puertas automático, informes 3-46-21.

Vendo 8 casas con facilidades Col. Francisco Villa Informes Fco. García Montero # 75 Col Fco. Villa.

MOFLES Y RADIADORES DEL PACIFICO S.A. de C.V.
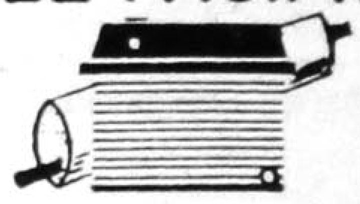
LOS MEJORES DEL ESTADO :
ESPECIALIZADO EN TODO TIPO DE MOFLES, HEADERS Y RADIADORES DE VEHICULOS. "CHICOS · GRANDES TRACTORES · MAQUINARIA AGRICOLA E INDUSTRIAL".
SAN LUIS N: 350 SUR. COL. SAN ANTONIO TEPIC, NAY.
TELS. 3-03-76 / 3-19-97
A TRES CUADRAS DE INSURGENTES

A la Guerra Coras.
Hay fiesta en la tribu Cora; este viernes
Todos al
NICOLAS ALVAREZ ORTEGA,
A las 20:30 Hrs. a festejar a lo grande
Tras el Super Liderato
PANZAS VERDES DEL
LEON
Vs.
DEPORTIVO
Tepic

SANGRE, SUDOR Y LUCHA
TE BRINDAN LOS CORAS
Con tu grito de apoyo,
juralo, estamos tras el triunfo.
No faltes
Te esperamos
Juntos con el triunfo

Restaurante Bar La Familia
Con la comida del mar

EN TEPIC...
PUEBLA VERACRUZ CULIACAN TAMPICO TUXPAN POZA RICA HAMBURGUESAS GUADALAJARA COLIMA
BUFALO Orgullosamente mexicanas!
DURANGO LERDO TORREON INVITA JALAPA
- HAMBURGUESAS GIGANTES AL CARBON
- PIZZAS
- PAPAS A LA FRANCESA
AV. INSURGENTES No. 280 Pte.
A ½ CUADRA DE LA ALAMEDA.

DISTRIBUIDORA DE MATERIALES
macasa S.A. DE C.V.
CEMENTO · VARILLA · CALHIDRA
ALAMBRON · ALAMBRE RECOCIDO
ASBESTO · CASTILLO PRE-FABRICADO
SERVICIO RAPIDO A DOMICILIO
AV. REY NAYAR Y EGIPTO
COL. H. PROVINCIA
TELS. 352 60 Y 340 20
CARRET. INTERNACIONAL ESQ. CON CHE GUEVARA
COL. 2 DE AGOSTO TEL. 383 32
TEPIC, NAYARIT

Yesca
DOMICILIO
Av. México 132-A sur.-2
PARA SUS REUNIONES IMPORTANTES
YA HAY UN BUEN LUGAR
BAR
Fuente de Sodas
Restaurante
DESAYUNOS ,COMIDAS Y CENAS DE LO MEJOR

Cuauhtémoc...

rrido retoma las banderas del anticolonialismo y ante el mudo reafirma su vocación como un pueblo, amante de la soberanía, de la libertad y de la paz. En el joven abuelo Cuauhtémoc, la juventud y los mexicanos de hoy encuentran la luz del pasado que clarifica y alumbra el camino hacia el porvenir.

Inspirado en ese legado histórico el presidente Carlos Salinas de Gortari, establece las pautas para modernizar y transformar a nuestro México, estableciendo una defensa tenas, para preservar la soberanía e independencia nacional, para elevar los índices de bienestar de la sociedad, y para democratizar la estructura gubernamental.

Los Nayaritas doblemente orgullosos por saber que aquí se ubican históricamente la raíces de nuestra mexicanidad y asimismo, como emulos del patriotismo de Cuauhtémoc, redoblamos nuestro esfuerzo en el trabajo, el estudio, en la lucha por la justicia y en la búsqueda del progreso para lograr un mundo mas digno para todos.

La muerte indebida de Cuauhtémoc el 28 de febrero de 1525 a manos del conquistador peninsular, le quitó el sueño por injusta, por que sabían que con su desaparición física, lo colocó en el sendero luminoso de la inmortalidad de los pueblos que aspiran a su liberación.

Golpes...

Estados Unidos ha reconocido su responsabilidad en la lucha contra el narcotráfico y su obligación de frenar el consumo en ese país. A EU corresponde colaborar en la reducción de la demanda; en el abatimiento del consumo.

México jamas ha puesto a un lado su responsabilidad en el asunto. Por ello es significativo el golpe asestado a Aldana y seguramente de las investigaciones a que sea sometido en su proceso derivarán pistas para seguir combatiendo este nocivo fenómeno social.

La presencia de narcotraficantes en el país es un lastre que debe erradicarse por su negativo efecto social para una comunidad. México ha sostenido una serie de lineamientos en materia de tráfico de drogas que orientan su posición no sólo frente a Estados Unidos, sino también frentre a las demás naciones que tienen vinculación con ese problema. Para nuestro país no debe perderse de vista que el narcotráfico es un fenómeno integral (que incluye la demanda y no solo la oferta y el tránsito); que debe respertarse la soberanía y el derecho interno; que las autoridades de otros países no pueden sustituir la propia en las competencias nacionales, y que no pueden existir superviciones, certificaciones o expediciones punitivas por parte de cualquier otro Estado, sin importar su fuerza o prepotencia.

GRACIAS AL ESPIRITU SANTO POR UN FAVOR RECIBIDO. M.X.F.A

El Teatro

se está haciendo más, mucha más de lo que pensábamos, pero no llega la información a México y al llegar la información pues nosotros pensamos que no existe el teatro en Tepic".

Jesús González Dávila, también capitalino, realizó estudios en la escuela de arte teatral de la INBA y entre sus obras teatrales destacan "el jardín de las delicias", Los niños prohibidos" y "de la calle" habla sobre su trabajo: "estamos llendo y viniendo a los Estados de la República y comprobando que el futuro del teatro mexicano reside en que cada uno de los Estados con sus propios recursos vaya generando sus actores, sus obras de teatro, sus directores y un movimiento teatral más regional, con temas más de cada uno, de cada una de las regiones".

UN FRENTE UNIDO

Luego de numerosas intervenciones surge una idea: conformar un frente unido de teatrólogos nayaritas, para emprender una campaña de promoción y difusión de lo que se hace actualmente.

Coinciden los asistentes en un puto: el teatro para la gente, "no es un producto necesario, el arte es la último, es primero la panza, el baoto, la relación entre el quehacer y la significación política" dice Rodolfo Amezcua, y finaliza: pero en realidad el arte es el sustento del ser humano, todo lo demás es consumo".

Bueno de varias horas de diálogo emanan propuestas concretas exigir a las autoridades educativas la implementación en los programas de estudio de nivel primario, de materias artísticas, así como en la UAN; más apoyos económicos de parte del Gobierno del Estado tanto para difusión como para producción teatral; hacer escuela de arte escénico; fomentar el amor por la cultura sin ser elitistas.

¡YA ES HORA!!
SUSCRIBASE
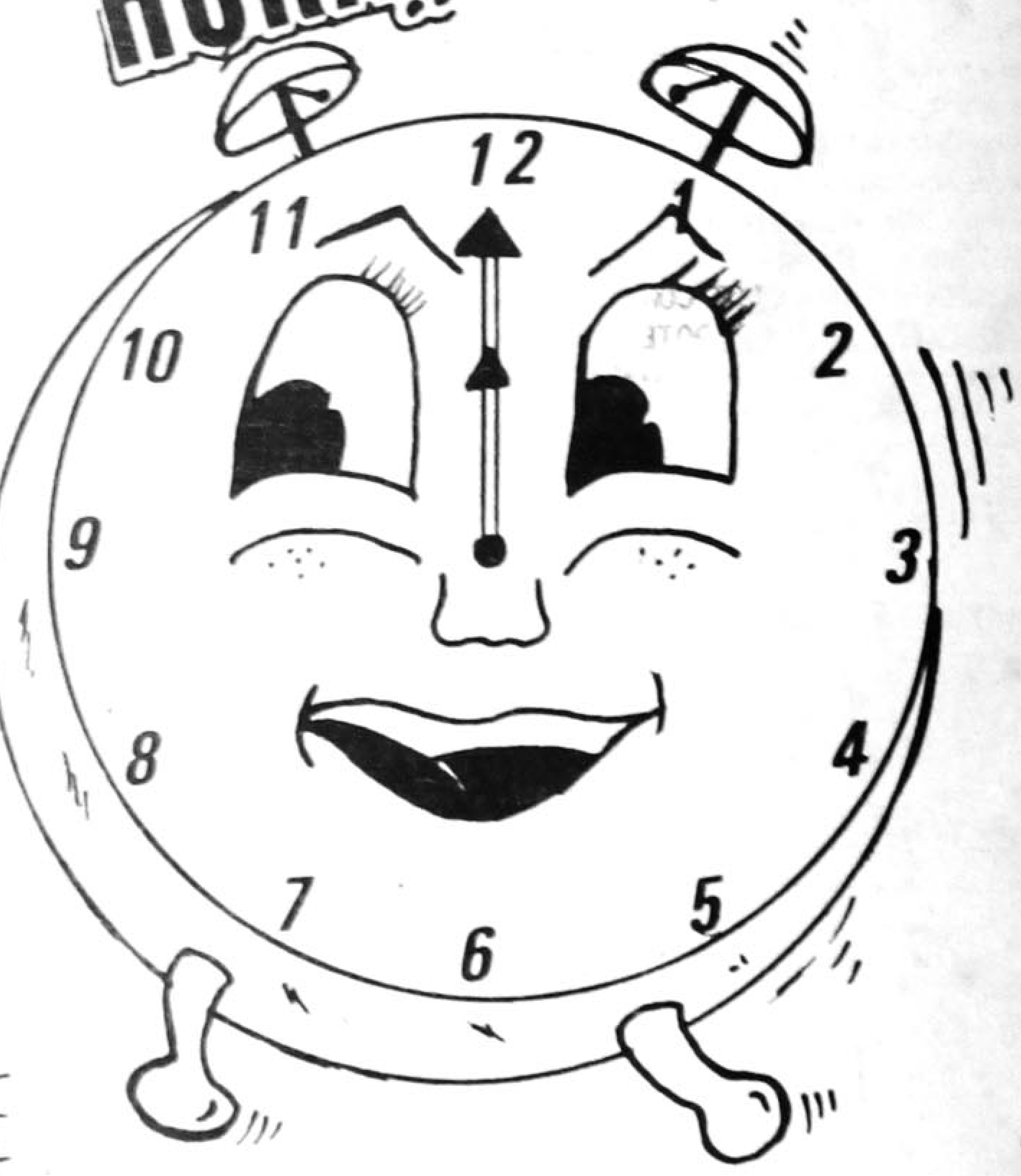
A Meridiano De Nayarit
UN PERIODICO DIFERENTE CADA DIA

EN TEPIC.
el punto de reunión del consumo y la producción
Los PRODUCTORES mas importantes DE LA REGION
EN
LA CENTRAL
REGIONAL DE ABASTOS DEL NOROESTE

¡Lo esperamos!
PRODUCTOS BASICOS EN GENERAL,
FRUTAS, LEGUMBRES, HORTALIZAS, CARNES, ABARROTES,
MARISCOS, LACTEOS, GRANOS.
Carretera 15, en el kilómetro 4 hacia Guadalajara.

...caragua Poselecto...

...iembre del mismo año; ...neses en los que comen... ...a reorganización del ...su disciplinamiento, el ...me de los que no se ...poraron al ejército y ...erzas de seguridad.

...me parece aberrante ...que este esquema esta ...ez presente en la mente ...chos. Tanto más cuando ...icaragua las familias ...siendo más importantes ...las ideologías, y que ...n estrechos vínculos de parentezco entre las partes en confrontación, que facilitarán por lo menos la cordialidad del trato personal y moderarán el decibelaje de las discusiones. Relaciones personales que siguieron manteniéndose aun en lo más duro de la confrontación militar.

El general Joaquín Cuadra Lacayo, jefe de Estado Mayor del EPS -es decir el segundo mando- y, el coronel Oswaldo Lacayo Gabuardio, vicejefe del mismo -o sea el número tres- son primos hermanos entre sí, cuñados al mismo tiempo, y ambos primos hermanos de Antonio Lacayo Oyanguren, yerno y jefe de la campaña electoral de doña Violeta y primo hermano del presidente del Consejo Supremo Electoral, Mariano Fiallos Oyangueren, Los apellidos de los ilustres de la sociedad tradicional siguen apareciendo a medida que uno recorre los demás mandos superiores del EPS- no así del Ministerio del Interior.

En estas condiciones no resulta descabellado imaginar una reunión entre Alfredo César -tal vez el mas importante asesor político de doña Violeta y a su vez cuñado de Toño Lacayo y primo político de los mencionados jefes superiores- y el general Humberto Ortega, ofreciendo a cambio de la renuncia de éste a la jefatura del EPS, su derecho a seguir el nombre de su sucesor, o a designar una terna de oficiales de su mayor confianza de la cual el futuro gobierno designará al nuevo comandante en jefe- que sería sin dudas uno de los oficiales superiores del actual EPS- garantías que se evitarán arbitrariedades y revanchismos en el redimensionamiento del ejército, y especialmente que no habrá incorporación de ex oficiales de la Guardia Nacional o de la contra. La trancisión en el mando militar podría ser supervisada por la ONU- través de la fuerza PNUCA, del CIAV o de un cuerpo especialmente designado- la OEA o alguna fórmula conjunta, para dar garantías de ecuanimidad.

Existen por lo tanto puentes para transitar por el camino de la negociación incluso en estas cuestiones tan delicadas. Obviamente el contexto de la cuestión es difícil aûn. No sólo por las presiones de los duros de uno y otro bando, sino también por el clima de creciente agitación social que todo el mundo anticipa. A pesar de una retórica a veces tremebunda los hechos demuestran que el FSLN es una fuerza política siempre dispuesta a la negociación. Una transferencia exitosa de gobierno y de conducción militar parece depender más bien de la sensatez política de la UNO- y creo que también hay gente sensata dentro de la UNO- y de la voluntad de Washington para neutralizar a los ultras de la contra.

Las Chivas...

La lucha de Chivas por mantenerse en la pelea de lo mas atractivo.

Este domingo juegan contra Correcaminos.

POR ROBERTO ZAZUETA LOPEZ

A medida que avanza el campeonato de Primera División la lucha de algunos equipos por alcanzar la calificación se torna cada vez mas interesante sobre todo en el caso del Guadalajara que tras desbancar al Cobras del tercer lugar esta ahora al acecho de cualquier traspies de Tigres o Necaxa para colocarse de lleno a la posibilidad de calificar para la liguilla por el titulo.

Otro equipo que viniendo de atras de hecho esta ya metido en la calificación son los Rayados del Monterrey que tras de un principio incierto han alcanzado ya el segundo lugar de su grupo del cual sera muy dificil desbancarlos si tomamos en cuenta el magnifico fut bol que estan desplegando en la cancha.

Por lo que se refiere a a parte de la tabla general la verdad es que cada vez estamos mas convencidos de que Atlante esta haciendo todo lo necesario para irse sin remedio a la Segunda División, ojala que el destino nos depare que ese lugar que dejara el Atlante lo ocupen la próxima temporada nuestros Coras del Deportivo Tepic.

La jornada se inicia el viernes cuando los Pumas de la Universidad reciben en el México 68 de ciudad Universitaria a los Freseros del Irapuato, en este partido el triunfo es primordial para Pumas que ha sido desbancado por el Monterrey del segundo lugar del grupo 1, Irapuato por su parte después de perder en la jornada anterior en su casa ve ya muy remotas las esperanzas de calificar.

El sábado S. O. S. para el Cruz Azul que de no ganar al Santos vera sumamente complicada su calificación, sobre todo si tomamos en cuenta que Toluca esta cada vez mejor, por su parte Santos tampoco pierde la esperanza y de seguro sera un rival muy incomodo para los Cementeros.

En la Sultana del Norte el Tigres de Diaz Avalos y Lupe Zavala recibe al Morelia del cual poco se espera después de haber perdido en su propia casa frente al super lider Puebla, Tigres debe ganar este partido, de lo contrario Chivas lo puede desbancar del sub liderato de su grupo.

En ciudad Juárez las Cobras de Carlos Miloc que han perdido el paso reciben el cheque al portador y aparte de tener la oportunidad de volver a la senda del triunfo pueden dar otro empujoncito al Atlante rumbo al purgatorio que es la Segunda División para quien desciende.

En la Perla tapatia los Leones Negros de la U.D.G. tienen la oportunidad de reponer lo perdido frente a las Chivas, todo a cambio de vencer al Tampico Madero que en su lucha por alejarse del peligro del descenso ha venido sacando puntos de donde sea, así que, si el equipo de Alberto Guerra no quiere llevarse una desagradable sorpresa lo mejor es aplicarse al máximo en el terreno de juego.

En el puerto Jarocho los tiburones Rojos del Veracruz tendran un rival muy dificil en los Rayados del Monterrey que tras de alcanzar el segundo lugar de su grupo no querran ser flor de un día, mucho nos tememos que este partido terminara con salomonico empate.

En la Angelopolis el Super Lider Puebla de Marcelino Bernal buscará dar una satisfacción a sus seguidores al recibir al irregular Necaxa, los Rayos por su parte haran hasta lo imposible por sacar por lo menos el empate ya que de lo contrario comenzará a sentir la lumbre en los aparejos.

SOLO TRES PARTIDOS PARA EL PROXIMO DOMINGO

En la cancha del Estadio Azteca las Aguilas del América que vienen de ganar, de visita reciben al Tecos de la Autónoma de Guadalajara que en el debut de Mario Oscar Maldonado apenas lograron empatar en casa con Toluca, América con un poco de esfuerzo puede seguir en la senda del triunfo.

En la bombonera de Toluca los Rojos del estado de México tendrán que poner a prueba toda su sapiencia ofensiva para abrir el cerrojo del Atlas que es especialista en empatar de visita.

Finalmente en la Perla Tapatia las Chivas buscarán seguir en la ruta de la calificación a costillas del Correcaminos, sin embargo la cosa no será nada facil y lo mejor será hacer a un lado la confianza y seguir poniendo el extra que ha venido siendo el sello de sus últimas actuaciones, ya veremos si en una sola jornada el gozo no seva al pozo.

Y RECUERDE....
SU SEGURIDAD, ES NUESTRO NEGOCIO.

EN ALINEACION, BALANCEO Y SUSPENSION "SOMOS LOS PROFESIONALES"

Sus distribuidores EUZKADI estamos orgullosos ofreciéndole el mejor servicio para su automóvil y las mejores llantas del país... EUZKADI RADIAL T/A.

Sólo su distribuidor EUZKADI LO HACE FUERTE EN GARANTIA, CALIDAD Y PRECIO.

BFGoodrich
EUZKADI

Servillantas del nayar s.a. de c.v.
P. SANCHEZ Y ABASOLO TELS. 3-52-52 Y 3-52-22 APDO. POSTAL No. 309
C.P. 63000 TEPIC, NAYARIT

ORACION MILAGROSA
"Confié en Dios con todas mis fuerzas, por eso pido a Dios que ilumine mi camino y otorgue la gracia que tanto deseo". Mande publicar y observe lo que ocurrirá en el cuarto día.
SCA

HOTEL La Loma

HOTEL LAS AMERICAS
CONFORT · TRADICION · SERVICIO
• CONFORTABLES CUARTOS
• AGUA CALIENTE Y FRIA LAS 24 HRS.
Puebla 317 Nte. Tel. 2-18-90
Tepic, Nay., Mex.
Céntricamente ubicado

Meridiano De Nayarit
Tepic, Nay., Jueves 8 de Marzo de 1990. INF. GENERAL PAG: n. 1

Cambios en Materia Económica que Plantea la Perestroika

Para llevar a cabo los cambios que plantea la perestroika en materia económica la URSS busca incrementar el intercambio comercial con México y el resto de latinoamerica a pesar de contar con una balanza deficitaria de más de 85 millones de dólares.

En lo anterior coincidieron Anatoli Karabach, representante comercial de la Unión Soviética en nuestro país y Guergui Kuznestov. Director de la exposición México-URSS quienes agregaron "a pesar de tener una balanza negativa en nuestra contra, la unión de Repúblicas socialistas con México, ya que nuestra actual preocupación es lograr importaciones y exportaciones tantas como las requieran los intereses de ambos países.

Karabach reconocio que México tanto como la URSS son importantes productores de petróleo, no obstante a nuestro país no le interesa comprar este tipo de productos, sino obtener de México productos diversos tales como los que utiliza un humano para su consumo diario, ya sea vestido, calzado, línea blanca, productos farmaceuticos y en general materias primas y productos tropicales.

Por ejemplo, manifestó que solo en 1988-89 la URSS importó más de 500 mil toneladas de azúcar mexicana es decir que productos como el azúcar o cítricos son productos con gran demanda en la Unión Soviética.

(NOTIPRESS)

Se Detectan Altos Indices de Contaminación en los Habitantes de Nuestras Grandes Ciudades

POR: HORACIO CORTINA LOPEZ

MEXICO, D.F.- El Instituto Autónomo de Investigaciones Ecológicas, en serios estudios realizados en el Distrito Federal y en varias ciudades del interior del país, ha detectado que los habitantes de las mismas presentan en la sangre altos niveles de sustancias toxicas, y han puesto en claro que los principales contaminantes son el plomo, el ozono y el azufre.

Afirman que los niveles de substancias toxicas en el organismo humano, han superado las normas internacionales fijadas por las organizaciones mundial y panamericana de la Salud, así como las que manejan sociedades académicas de ecologistas.

Ponen en claro que el indice aceptado por las agrupaciones internacionales es de 0.11 centigrados de ozono, por citar un ejemplo, y declarar que los investigadores del citado instituto han encontrado a personas con niveles de 0.25 y de 0.30 y reiteran que esto es sumamente grave para la salud, ya que puede desencadenar severos problemas en sistemas y aparatos de organismos humanos, el que evidentemente sufre una serie de descompensación.

Además de la contaminación por ozono, y plomo se anota la que ocasiona el azufre y que esos dos elementos en gases, polvos y humos provienen, en un alto porcentaje de los vehiculos automotores y de las industrias que emplean petróleo diafano y combustoleo.

Estos estudios se han realizado en las ciudades de México, Guadalaja, Monterrey y Puebla, en donde ya se anotó como en D.F., el programa de promedio de 85 mil automóviles y medio millón de estos son capitalinos.

Si Abandonamos a los Jóvenes, se nos Revertirán los Resultados en 1991: FJR

POR: HECTOR VELASCO

MEXICO, D.F.- Poner fin a las redadas y detenciones ilegales demandaron los dirigentes del frente juvenil revolucionario, quienes manifestaron que muchas veces, los judiciales, agarran parejo sin ver pelo ni color.

Así lo señaló José Luis Zamora Flores, presidente de la citada organización, luego de manifestar que rendiran una entrevista con el procurador de justicia Ignacio Morales Lechuga, para exponerle hechos concretos ocurridos en las delegaciones políticas de Cuauhtémoc y Gustavo A. Madero, donde el abuso de los servidores de la ley se ha agudizado.

Indicaron que mañana frente a sus dirigentes nacionales en el LXI aniversario de la fundación del PRI, exigieran que sus voces sean escuchadas y se procedera a la depuración de los cuerpos políticos.

Añadió Zamora Flores que las agresiones policíacas son constantes y aumentan los fines de semana en las colonias populares. Las diversas corporaciones políticas, dijo consideran a los jóvenes como delincuentes por el simple hecho de estar reunidos en grupo.

Por último el dirigente juvenil dijo que los dirigentes del PRI no deben abandonar a sus suerte a los jóvenes si no quieren que se les revienta en las elecciones federales de 1991.

(NOTIPRESS)

Productores de Maíz Reclaman Subsidios

POR LORENA HERNANDEZ

Productores de maíz y granos básicos de la zona centro de la entidad, reclaman el otorgamiento de subsidios para liquidar el costo de maquinaria agrícola adquirida en 1989, tal y como lo prometió la Secretaría de Hacienda y Crédito Público (SHCP).

Dijo Alvaro Castillo Casas, secretario general del Comité Municipal Campesino en Santa María del Oro, dijo que la SHCP otorgó un apoyo económico del cuarenta y cinco por ciento del costo total de maquinaria agrícola adquirida por los campesinos.

Tal subsidio debió haber sido entregado en el transcurso del año pasado, -puntualizó Castillo Casas- sin embargo, hasta la fecha los productores del agro no han recibido el apoyo económico.

Señaló que adquirieron un total de quince tractores, cuyo costo fluctua entre los cincuenta y los sesenta millones ded pesos, ademas de implementos agrícolas.

Los campesinos adeudan trescientos millones de pesos, cantidad que no podrá ser liquidada si la Secretaría de Hacienda no cumple su ofrecimiento de subsidiarlos con el cuarenta y cinco por ciento del costo total.

Castillo Casas dijo que pedirán la intervención del gobierno del estado a fin de que concerte con la SHCP la dotación inmediata del apoyo económico, finalizó.

Lanza el PAN sus Candidatos a Diputados Estatales

POR PATRICIA RAMIREZ

El Partido Acción Nacional, ya definió tres de sus candidatos a diputados por los distritos I, II y XVIIII; se trata de Adalberto Avila Contreras, Mariano Esparza Ruiz y Abraham Hernández Aguilar, respectivamente.

La elección se hizo el pasado domingo cuatro de marzo, en asamblea distrital celebrada en las instalaciones del PAN.

José Bayardo Vidal, diputado panista, dijo que Abraham Hernández Aguilar, candidato a diputado por el XVIII Distrito, es el que tiene mas posibilidades de obtener el triunfo, a diferencia de los otros dos.

Por su parte, Hernández Aguilar, dijo que el distrito por el cual contenderá la candidatura, es un distrito joven, en el cual sabemos que vamos a triunfar porque los comicios anteriores nos dan la mayoría de votos".

Abraham Hernández Aguilar, asegura que "no me dedicaré a atacar a los demas partidos sino a mostrar al mio propio".

El próximo jueves ocho de marzo, el Partido Acción Nacional eligirá a sus candidatos restantes a diputaciones y alcandías municipales, para después darlos a conocer a la opinión pública.

Viaje al País de la Perestroika

POR: JORGE MOURIÑO

Con estas líneas me despido temporalmente de mis desconocidos más no por ello menos estimados, lectores para emprender un viaje al hoy sorprendente país de los soviéticos; un regreso tras una larga ausencia en que se han madurado todo un cumulo de espinosas cuestiones que quien esto escribe recibiera tras una anterior estancia de estudios en Moscú.

Una experiencia crucial para quien se adentra en ese lejano e inmenso país, por cuanto a la distancia y extensión geográfica, más sin embargo desconcertantemente cercano y recolecto si se atiende a la cordialidad y sensibilidad casi latina de los "Tovarish" que lo habitan. Todo mientras no sean altos burocrátas en funciones, "Aparatchik" como ellos los llaman, miembros priviligiados y despóticos de su inmenso PRI, como los nuestros persuadidos de que es un honor inmerecido que los ciudadanos no pueden menos que agradecerles el que bajen de su olimpo para ocuparse de nuestras mezquinas necesidades, y con el agravante de tener que sufrir nuestro malevolos rumores sobre su honestidad y desempeño en el cargo. Sevidores del pueblo, pues, que se sirven del empeño en el cargo. Servidores del pueblo, pues que se sirven del pueblo para el mayor provecho y lustrre de sus soberanas personas.

Sin embargo, un país tambien en que el proceso dilatado, dificultoso e irreversible de la revolución socialista, a pesar de todo un cumulo de deformaciones y anacronismos, ha sido llevado a un grado históricamente aun no conocido; que se expresa muy cotidiana y universalmente en un sentido de solidaridad social, que permea la mentalidad del mas común de sus ciudadanos para el que, muy naturalmente, toda la riqueza social que administra su estado, por mucho que los burócratas la hayan saqueado en su beneficio, tienen como razón de ser la satisfacción de las necesidades humanas materiales, educativas, recreativas, no solo de sus propios ciudadanos, sino aun cualquier extranjero en necesidad que lo solicite. (palabra, que no exagero).

Que enorme distancia con esa solidaridad hechiza con que el nuevo régimen que nos desgobierna a los mexicanos pretende allegarse popularidad, y por unos mendrugos de beneficiencia =pagan con los propios dineros del pueblo= pretende ocultar sus contra populares medidas que pauperizar cada vez más a las grandes mayorías para beneficio y lustre de un progreso de los pocos (los happy few como los llaman los norteamericanos) que han heredado este país tras la debacle del populismo pseduo-revolucionario priísta.

Del 12 al 16 de marzo de 1990
contar, cuenta mucho
el censo
cuenta contigo
INEGI

DR. FCO. J. VALERIO HANDAL
MEDICINA INTERNA
Gastroenterologia Electrocardiografia
U.A.G. ☆ U.N.A.M.
Post-Graduado Centro Hospitalario
20 de Noviembre ISSSTE
Horas de Consulta de 16:00 a 20:00 Hrs.
Consultorio: Hidalgo 149 Pte.
Tel. 2-49-39 Radio Tel. 2-33-05 Clave 776
Domicilio Particular
Calle Genova 8 Cd. Valle

ATENCION DOMINGOS DE 9 A 2 P.M
"LA QUEMAZON"
DEPOSITO DE FABRICA
Precios únicos para toda la familia cobertores y colchas
Super ofertas en toda la ropa de playa.
Los mejores precios. En mayoreo y menudeo.
OFERTAS SEMANALES
ZACATECAS 390 NTE. (CASI ESQ. CON VICTORIA)
TEPIC. NAYARIT
ATENCION DOMINGOS DE 9 A 2 P.M

OFERTA DEL MES
Pistón para Motor Perkins 4-236 de 4 cil. en 0.30
PRECIO DE CONTADO
$ 181,270.00 c/u
Incluye IVA

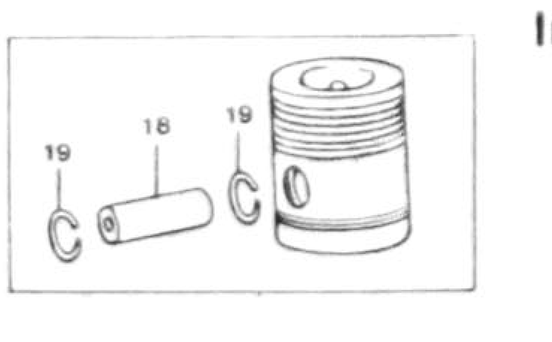

Diesel de Nayarit, S.A. de C.V.
Av. Insurgentes 238 ote.
Tel. 3-13-34

Pañal desechable
Deisey

NUEVAS CINTAS REPEGABLES.
EXCLUSIVA CUBIERTA KIM-SE
LINEA DE PEGADO VERTICAL.
MAYOREO Y MENUDEO.
EL TRENECITO
LOCAL J-6 CENTRO COMERCIAL PLAZA FIESTA
JUNTO A LA COMERCIAL MEXICANA
TEL. 3 38 94

Las Palabras que Pueden Marcar a su Hijo Para Siempre

POR: ANGELICA AREIZAGA O.

MEXICO, D.F. (AMI).- Muchas veces cuando estamos enojados, perdemos el control de lo que decimos y de lo que hacemos. Después viene la calma y el arrepentimiento por las palabras duras y muchas veces ofensivas que empleamos con el marido, con la esposa o con los hijos... A continuación le daré una lista de las frases que pueden lastimar profundamente a su hijo.

1).- ¡CALLATE!- Esto implica que el niño no tiene nada de importancia que decirnos. Si frecuentemente empleamos esta palabra, con el tiempo el niño no se acercará más a platicar sus experiencias o problemas.

2).- ¿COMO PUEDES SER TAN ESTUPIDO? -El niño se siente herido tanto en su autoestima como en sus capacidades, siente que verdaderamente no sirve para nada. Debemos mejor hacerles ver su error y comprender que no conoce las consecuencias de sus actos.

3).- QUISIERA NO HABER TENIDO HIJOS NUNCA -Es un rechazo total el que el niño siente, y lógicamente vá a rechazar a su vez a cualquiera de sus padres que se exprese de ese modo. Mejor debemos decirle lo difícil que es ser padre y que necesitamos de su ayuda y cooperación.

4).- SIEMPRE HAS SIDO EL MEJOR -Decirle esto a un hijo crea mucha presión en los niños, no siempre puede ser el mejor, y cuando no le sea sentirá que lo defrauda tanto a usted como a sí mismo.

5).- TE VES RIDICULO -Esto haría sentir mal a cualquiera, que debilita la autoestima, en caso de que el niño verdaderamente se vea mal, ayudelo a elegir su ropa y los colores que le quedan mejor.

6).- ¿PORQUE NO HACES LAS COSAS COMO TU HERMANO (A)?- Las comparaciones hacen que el niño sienta gran rivalidad con su hermano y que por el contrario No quiera hacer nada como él. Corrija al niño pero sin compararlo.

7).- ¡DEJAME EN PAZ!- Cuado el pequeño escucha esto siente que no merece compartir nuestro tiempo, en caso de que tengamos muchos problemas o nos sintamos presionados, tal vez el escuchar sus pequeños problemas nos depejen la mente y nos distraigan.

8).- SINO VIENES INMEDIATAMENTE TE DEJO -Esto provoca miedo en los niños muy pequeños, por que se asustan ante la posibilidad de verse alejados de sus padres.

El niño se asusta y se pone nervioso. Mejor en vez de decirle eso, digamos: Apurate para que puedas venir conmigo.

Cuando haga alguna crítica o correción hacia el niño tenga cuidado de no ser hiriente, de no lastimar, porque si lo hace su hijo se irá alejando de usted cada vez más, y en vez de convertirse en su mejor amigo, será siplemente el proveedor de sustento.

El trabajo de los padres es muy arduo, y muchas veces tenemos que enfrentarnos a él sin saber como debemos actuar para conducir a nuestro hijo de una manera adecuada, pero cuando dudemos de lo que estamos haciendo, reflexionemos: ¿Me gustaría a mí que mi padre o madre se dirigiera de esa manera?...

INMOBILIARIA MONROBERT
Plaza Alica Local 27 "B" Tel. 3-28-84
Le ofrece:

Bahia Matanchen, terreno 1,500 mts2. con playa Ejido de Aticama.
Terreno esquina Ciudad del Valle 6ta. Sección 286 mts.2 Precio de oportunidad.
Lote INFONAVIT "Las Cruces" Sup. 15,000 mts.2, totalmente bardeado, casa construída, pozo, algunas instalaciones de granja y puertas de acceso.
Lote Predio "Tío Baltazar" (frente a casa de gobierno) Sup. 590 M2. (29.50 x 20 mts.).
Lote de Terreno ubicado en: salida a Guadalajara en la curva frente a TABAMEX junto Lienzo Charro Juan González Q. Superficie aprox. 10,000 m2.
Lote de Terreno rural (pequeña propiedad) junto Río Mololoa paraje denominado "Palomas" con casita construída y pozos de agua propios. Sup. 14,000 m2.
Lote de Terreno Guayabitos, Boulevard Comercial junto a la Iglesia. Sup. 2,000 m2.
Laguna Sta. Ma. terreno 40,000 Mtr.2 junto zona residencial.
2 Terrenos dentro Central de Abastos 150 y 350 mts.2
Casa Habitación nueva Ciudad del Valle terreno: 160 m2 construcción aprox. 200 m2. consta de: 3 recámaras, estudio, 3 baños, cocina equipada carpintería caoba, gas, est. cisterna bomba.
Terreno Bucerías frente 35 mts. a carretera Tepic-Vallarta superficie: 900 m2.
Casa en las Varas, 600 mts. de terreno, 400 mts. construcción huerta, y cochera multiple.
Av. Victoria centro, casa tres recámaras, 810 mts.2 de terreno.
Local Comercial Plaza Alica, equipado para ropa casual.

CASA DE CAMBIO
LIDOR
Jesús Vega Bastidas
2-33-84
Compra-Venta
Dolares-Pesos
Pesos-Dolares
Cambio de cheques
Pagamos money order en dolares o pesos.
AVE. MEXICO 44 SUR =TEPIC, NAY.

AGENCIA DE VIAJES.
REPRESENTACIONES TURISTICAS DE NAYARIT, S. A. DE C. V.

Viajes Nacionales e Internacionales, en excursiones ó Individuales: por aire, tierra o mar.
SIN COSTO ALGUNO le brindamos:
Presupuesto y Asesoria.
Reservaciones confirmadas de sus boletos de avion, barco, hoteles y servicios terrestres.
Tramitacion de seguros de viajer y renta de autos.
ADEMAS le auxiliamos a tramitar su pasaporte y visa
Servicio a domicilio, las 24:00 hrs. (todos los días a la hora que usted disponga para casos de urgencia.)
APRENDA A VIAJAR,
VIAJE CON NOSOTROS
ATENCION PERSONAL DE
Rosa de Aguinaga de González
Gerente de Ventas
Costado Nte. Sanatorio de La Loma No. 8
Tels. 3-78-38 y 3-39-47
Tepic, Nayarit, Mexico.

Detiene la PJ a Peligrosa Banda de Tequepexpan

Los hermanos Salome y Pedro Rios Velazquez, Ernesto Guzmán Velazquez, Anselmo Hernández Terrazas y Vicente Arellano Duran, fueron detenidos en Tequepexpan por elementos de la Policía Judicial del estado, decomisándoles 67 kilos de mariguana, 5 kilos de semilla del mismo enervante, un fusil calibre 5.56 cuerno de chivo, una escopeta calibre 12, una calibre 22, una doble cañón y otras armas de fuego, así como vehículos, motocicletas, machetes y hasta disfraces de mostruos de historietas con los que llevaban a cabo sus asaltos.

Al ser interrogados reconocieron dedicarse a la siembra, cultivo y tráfico de enervantes, teniendo actualmente 4 hectareas sembradas de mariguana con plantas de hasta 2 metros de altur, dando un total de 200 mil matas, mismas que fueron quemadas, recogiendo muestras que fueron puesta a disposición del agente del ministerio público federal.

DR. OCTAVIO MONTES DE OCA RUIZ
Medicina de Rehabilitación
Lumbalgias, Parálisis facial,
Artritis y Paralisis en general
Dom. Particular INSURGENTES 719 PTE.
TEL. 2-52-98

HOTEL FRAY JUNIPERO SERRA

FRENTE A CATEDRAL
• RESTAURANT BAR
• 90 CUARTOS
• SUITES
• SALON RECEPCIONES
• MUSICA AMBIENTAL
• TV. A COLOR
• BAR LA MISION
• RESTAURANT CAPISTRANO
• TELEFONO
• ESTACIONAMIENTO PROPIO
LERDO 23 PTE.
TEPIC, NAY., MEX.
TEL.: 2-25-25

Indígena Detenido por Desvergonzado

Jacinto de la Rosa Torres, de 19 años, vecino de Naranjito del Copal en el municipio del Nayar, fueron detenidos por elementos de la policía municipal, cuando efectuaban sus necesidades fisiologicas, defecando en plena avenida Insurgentes y Oaxaca, frente al paseo de la Loma.

Jacinto de la Rosa, dijo que en su rancho se acostumbra hacer del baño en el monte y como aquí en Tepic el único monte que vio fue el del paseo de la Loma, ahí se bajó los pantalones para desahogar sus ganas, por lo que no se explica porque aquí eso sea un delito.

Tierra Caliente Por Alan

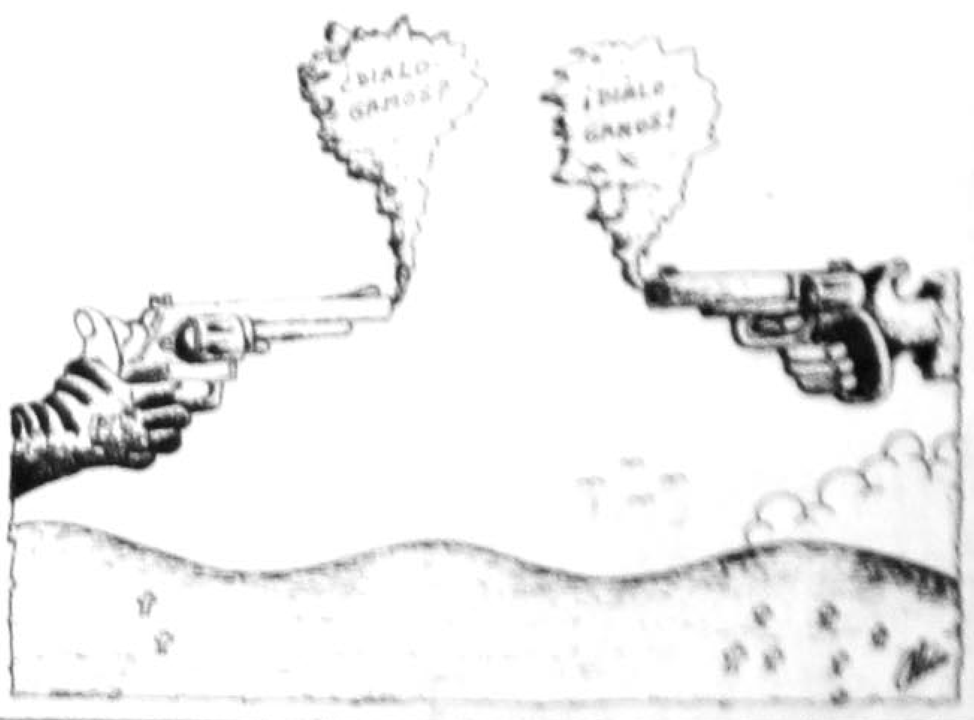

SANATORIO INSURGENTES
Insurgentes 126 Ote. Tel: 3-74-29
Tepic, Nayarit
SE PONE A SUS ORDENES CON :
URGENCIAS LAS 24 Hrs. DEL DIA.
ATENCION MEDICA DE "ESPECIALIDADES"
LABORATORIO Y RX.
DIRECTORIO
Q.F.B. Xavier Arrenquin Romero — LABORATORIO CLINICO
Dr. Agustin Bishop Fernández — CIRUJANO UROLOGO
Dr. Luis Espinoza Cisneros — PEDIATRIA
Dra. Maria Ibarra Ocampo — ANESTESIOLOGIA
Dr. Francisco Martinez Ochoa — ANESTESIOLOGIA
Dr. Ildefonso Martinez Ojeda — MEDICINA INTERNA
Dr. Arnulfo Miramontes Glez — ORTOPEDIA Y TRAUMATOLOGIA
Dr. Cecilio Paredes Estrada — GINECOLOGIA Y OBSTETRICIA
Dr. Carlos B. Solís Godea — CIRUGIA GENERAL
Dr. Francisco Valerio Handall — MEDICINA INTERNA

TALLER MECANICO
"EL FEO"
AUTOPARTES ELECTRICAS
SERVICIO ELECTRICO
AMORTIGUADORES
DIESEL Y GASOLINA
Y MECANICA EN GRAL.
SIN CERRAR AL MEDIODIA
Propietario:
Alberto Castillo
Mihon 356 Pte.
Tel. 3-20-83

Aproveche Aproveche Aproveche
Se traspasan locales comerciales en el Mercado Morelos.
Informes Tel. 2-07-10

LXI ANIVERSARIO

PRI

NAYARIT

LA DEMOCRACIA Y UNIDAD AVANZAN

NAVARRO Y VALLARTA

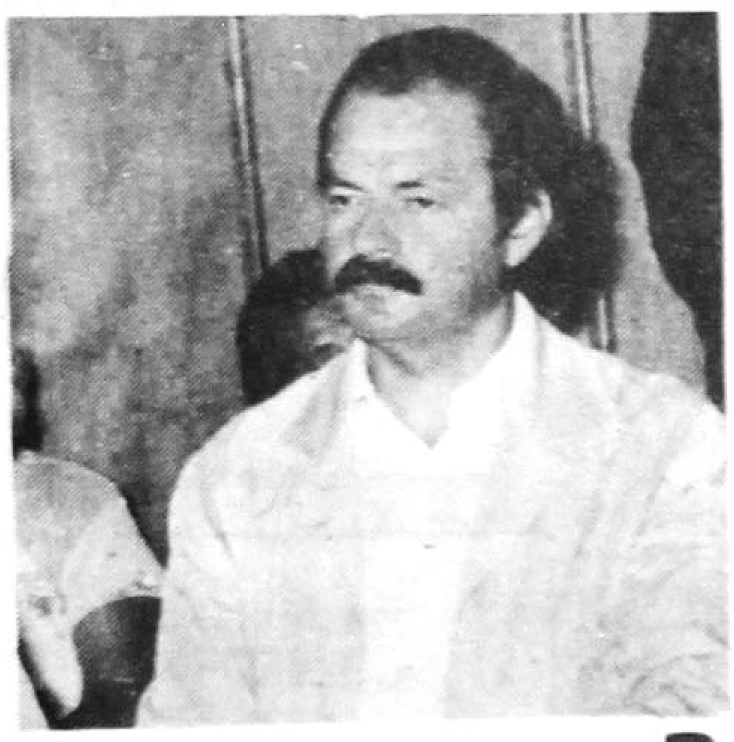

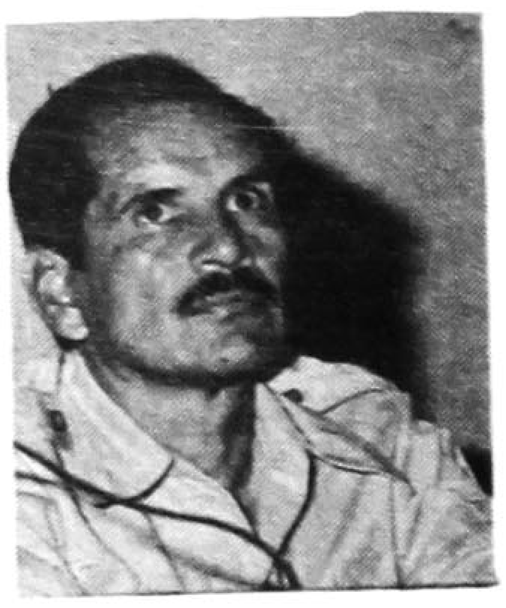

PARA

PRESIDENTE Y SECRETARIO GENERAL

DEL COMITE DIRECTIVO ESTATAL

HAREMOS DEL PARTIDO Y DE LA MILITANCIA

VOCACION

PARA SERVIR AL PRIISMO Y A LA SOCIEDAD

DOMINGO 18 DE MARZO

VOTA ASI ⊗

EN LA CASILLA DE TU SECCIONAL

EN TEPIC, el punto de reunión del consumo y la producción

fiesta de...

CALIDAD EN FRUTAS, LEGUMBRES, PESCADOS, MARISCOS, PRODUCTOS BASICOS EN GENERAL, LACTEOS, ABARROTES y MUCHO MAS.

EN TEPIC. KM. 4 HACIA GUADALAJARA

Comunicación Violetti S.A.

Oráculo

* LA CONTRACULTURA DEL ESTADO.
* TELEVISION BURLA DERECHO AUTORAL.
* LOS INTELECTUALES DESEQUILIBRADOS.
* ¿SE AVECINA LUCHA MUSICAL?
* JORGE POR EL PANORAMA JUSTO.
* NOTAS.

POR RAUL HERNANDEZ MEJIA.

NOTIPRESS.- Recientemente se acaba de efectuar un foro sobre el panorama, perspectivas, vicisitudes y engaños de la cultura en México; auspiciado por la Asamblea de Representantes (casi, casi un escaparate político) tratandose ponencias que más que una consigna para solventar y llevar a cabo una reestructuración de la soberanía cultural en México, se sintió en pleno esa contracultura que el Estado desea aplicar hacia la nación. Todo estaba preparado para que los funcionarios menores adscritos al quehacer cultural se reinaran y perfumaran con discursos nada apegados a la realidad: se le tapo la voz a expresiones artísticas coherentes del sacrificio que se debe tener y presentar sobre el particular. Voces como danza mexicana, grupo experimental de teatro. Asamblea de Barrios. Artistas independientes, etc. No tuvieron la oportunidad de exponer la problemática por la que viene atravesando. Dicen que el principal problema es el presupuesto, pero la verdad es que la rapiña de quien afloja el camino a la cultura, simplemente recordemos al vulnerable FONAPAS, SOCIOCULTUR, INBA, IMSS, ISSSTE, etc. Los recursos se van al bolsillo de las clases administrativas. También en la cultura existe la corrupción. La contracultura del Estado tiene demasiadas vertientes, fauces que en sus momentos iremos desmenuzando, ahora simplemente habrá que tener conciencia que un país desculturalizado siempre vivirá bajo la ignominia... Dentro de esa que hace Televisa con el Derecho Autoral, tenemos que no solamente a los connacionales, sino que tambien a los extranjeros les escamotea su bendito salario. de todas esas series televisivas internacionales que transmite, ni un centavo pasa al Derecho de Autor, por primera vez lo hace y ya en segunda, tercera y cuantas veces quiera retrasmitir se apega a su compadrazgo con el gobierno y burla leyes a discreción. ¿Quién podrá detenerla?... Viviendo en su mundo fantástico, la clase intelectual del país se "paro de manos" por el triunfo de la señora Violeta Barrios de Chamorro en los recientes comícios en Nicaragua. Tanto Fernando Benítez, Elena Poniatoska, Carlos Monsivais y Raquel Tirol (identificados con las revoluciones socialistas) arguyeron todo tipo de manifestaciones por los resultados. Se movió la manzana intelectual, una prueba de que tambien el arte y la cultura no están ajenos al acontecer internacional. Por su parte el afamado escritor Octavio Paz, fue más centrado en sus comentarios y así definió a la Corriente Izquierdista de los intelectuales: "Tienen parálisis intelectual; lo sucedido en Nicaragua fue una muestra de la viril democracia, algo que en México no conocemos". Para la semana entrante, aun a pesar de lo expuesto por la junta de Conciliación y Arbitraje, se llevara a efecto el recuento de mayoría entre la disidencia de los músicos, todavía encabezada por Jaime Mora y Bily Pérez; lo único que se puede esperar de ello es lo que se maldice que de favorecerlo el recuento ira en pos de tomar las instalaciones del Sindicato Unico de Trabajadores de la Música, "esto a sangre y fuego", una sentencia que no debe tomarse a la ligera... Nuevo valor de la música ranchera ha llegado al panorama: Jorge Pérez Meza (hijo de aquel legendario Luis Pérez Mesa) originario de Ocotlán, Jalisco, expone su primer material discográfico bajo un título sugestivo "Te me vas al Diablo". Tiene carisma y madera para llegar a un buen plano; ojalá y los golpes bajos lo dejen crecer...

★ Invitación ★
A JOVENES
Ejercicios Cuaresmales:
en el Templo del Sagrado Corazón del 12 al 16 de Marzo a las 20 hrs.
¡¡ Te invitamos., invita tú y animémonos !!
† Tepic 1990

AQUA MASTER
DISTRIBUIDOR EXCLUSIVO WINDSOR
WINDSOR
LAVADO DE ALFOMBRAS, SALAS, SILLAS, INTERIOR AUTOMOVILES.
SISTEMA INYECCION • EXTRACCION
CONTROL DE PLAGAS
(Fumigación)
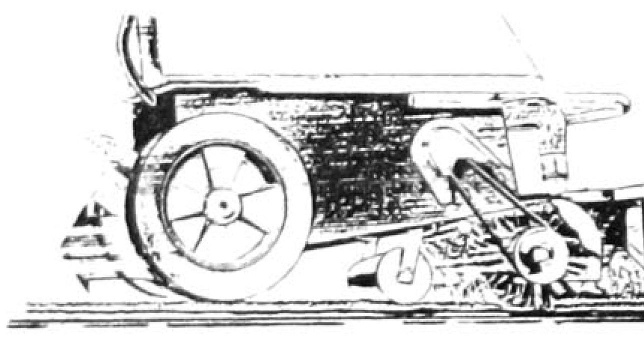
EJERCITO NACIONAL 230
TEL 323-02
TEPIC, NAY.

AGENCIA DE VIAJES
"TOVARA"
AV. ALLENDE # 33 OTE. DESP. 2
TEL. 2-86-27 2-80-59
TEPIC, NAYARIT.
NAYARIT A TODA COSTA
ASESORIA PROFESIONAL EN SUS VIAJES DE:
VACACIONES --- NEGOCIOS --- ESTUDIOS
RESERVACIONES EN HOTELES DENTRO Y FUERA DEL PAIS.
TRAMITACION DE PASAPORTE Y VISA.
RESERVACIONES Y VENTA DE BOLETOS DE AVION -- BARCO
TRANSPORTACION TERRESTRE.
AGENCIA AUTORIZADA DE:
AEROMAR aeromexico mexicana
TEPIC ---MEXICO SENCILLO $199.000. MAS IVA MAS TUA
EXCURSION A LA CD. DE MEXICO CON MOTIVO DE LA VISITA DE SU SANTIDAD JUAN PABLO II. SALIDA 5 DE MAYO 1990.
LLAMENOS A LOS TELEFONOS 2-86-27 y 2-80-59 PARA GARANTIZARLE TAMBIEN EL INMEDIATO SERVICIO A DOMICILIO EN DONDE USTED SE ENCUENTRE (HOTEL, OFICINA, HOGAR).
av. allende 33 ote. desp. 2
tel 2-80-59 tepic, nayarit
cod. postal 63000

CURSO DE COMPUTACION ESPECIAL
PARA NIÑOS DE 6 A 12 AÑOS.
INICIO 19 DE MARZO
--OFERTAS--
Computación e Inteligencia Artificial

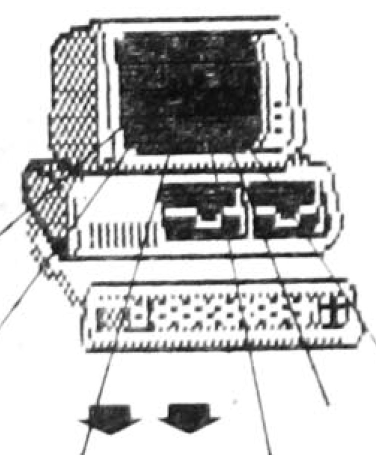
PROMOCION DE EQUIPO
Computadora Printaform
512 K Monitor Monocromático
1 Drive - 10 Mhz.
Precio: 620 Dolares
DISCOS
Verbatim Carton 25,000
Varbatim Plastico $27,000
Verbatim Color $28,500
De Teflon $30,000
Discos 3.5 Color $70,000
Caja de 11
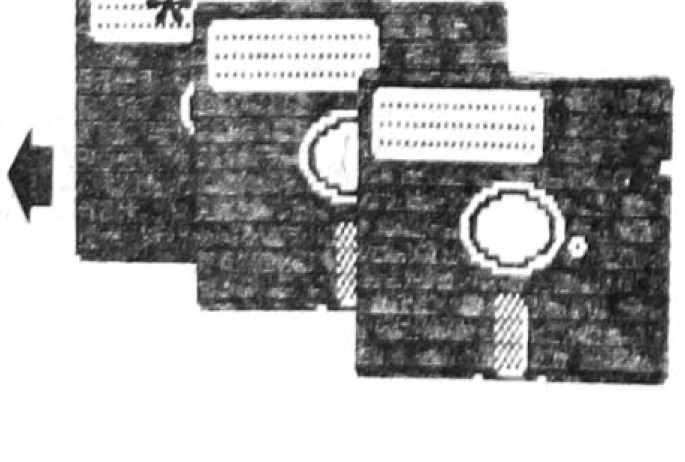
Querétaro y Allende 195. (Altos)
(Todos los Precios más IVA)

Solo MARISCOS

HORARIO:
de 12 a 6 p.m.
¡NOS HALAGA QUE INTENTEN IMITARNOS!
SERVICIO DE BAR y ESTACIONAMIENTO
TRANSMISIONES DE T.V. POR VIA SATELITE
LOS LUNES SALIMOS A PESCAR
EN TEPIC:
AV. INSURGENTES 282 PTE
TEL. 311-24
EN GUADALAJARA
AV PLAN DE SAN LUIS 1938
FRACC. CHAPULTEPEC COUNTRY
TEL. 24-94-41
AV DEL NIÑO OBRERO 580
TEL. 21-26-10